www.ivene4.ac.th

IVENE4
สถาบันฯ ฉ. 4

Institute of Vocational Education
Northeastern Region 4
ivene4

พ.ศ. 2563

- ส่วนที่ 1 บทนำ
- ส่วนที่ 2 ข้อมูลสถาบัน
- ส่วนที่ 3 แผนปฏิบัติการ

แผนปฏิบัติการ

ประจำปีงบประมาณ 63

สถาบันการอาชีวศึกษาภาคตะวันออกเฉียงเหนือ 4

สำนักงานคณะกรรมการการอาชีวศึกษา
กระทรวงศึกษาธิการ

045 -210 691 ต่อ 108

คำนำ

แผนปฏิบัติราชการ ประจำปีงบประมาณ พ.ศ. 2563 ของสถาบันการอาชีวศึกษาภาคตะวันออกเฉียงเหนือ 4 จัดทำขึ้นตามแผนยุทธศาสตร์ การพัฒนาสถาบันการอาชีวศึกษาภาคตะวันออกเฉียงเหนือ 4 พ.ศ. 2562 - 2566 โดยมีวัตถุประสงค์เพื่อเป็นแนวทางในการพัฒนาการจัดการเรียนการสอน ที่ตรงต่อความต้องการของตลาดแรงงาน โดยมุ่งเน้นการผลิต นักเรียน นักศึกษา ระดับประกาศนียบัตรวิชาชีพ (ปวช.) ระดับประกาศนียบัตรวิชาชีพชั้นสูง(ปวส.) และระดับปริญญาตรีสายเทคโนโลยีหรือสายปฏิบัติการ การวิจัยและพัฒนาเพื่อสร้างองค์ความรู้ และนวัตกรรมใหม่ บนพื้นฐานปรัชญาของเศรษฐกิจพอเพียง ที่สอดคล้องกับนโยบายและยุทธศาสตร์ในระดับต่างๆ ได้แก่ รัฐธรรมนูญแห่งราชอาณาจักรไทย พุทธศักราช 2560 หมวด 5 แผนพัฒนาเศรษฐกิจและสังคมแห่งชาติฉบับที่ 12 นโยบาย คสช. ที่เกี่ยวข้องกับการจัดอาชีวศึกษา ยุทธศาสตร์การผลิตและพัฒนากำลังคนของประเทศไทย นโยบายของรัฐมนตรีว่าการกระทรวงศึกษาธิการ และยุทธศาสตร์ สอศ.

แผนปฏิบัติราชการประจำปีงบประมาณ พ.ศ.2563 นำเสนอและแสดง วิสัยทัศน์ พันธกิจ เป้าหมาย ยุทธศาสตร์ มาตรการ และโครงการของสำนักงานคณะกรรมการการอาชีวศึกษา และสถาบันการอาชีวศึกษาภาคตะวันออกเฉียงเหนือ 4 รวมทั้งข้อมูลพื้นฐานและแผนการใช้จ่ายเงินงบประมาณของสถาบันฯ

ผู้จัดทำหวังเป็นอย่างยิ่งว่า แผนปฏิบัติราชการ ประจำปีงบประมาณ พ.ศ.2563 จะเป็นกลไกสำคัญในการขับเคลื่อนและผลักดันให้การบริหารจัดการของสถาบันการอาชีวศึกษาภาคตะวันออกเฉียงเหนือ 4 บรรลุวัตถุประสงค์ที่ตั้งไว้

สำนักพัฒนายุทธศาสตร์และความร่วมมืออาชีวศึกษา
สถาบันการอาชีวศึกษาภาคตะวันออกเฉียงเหนือ 4
ธันวาคม 2562

สารบัญ

เนื้อหา	หน้า
ส่วนที่ 1 บทนำ	**1**
วิสัยทัศน์ พันธกิจ ของสำนักงานคณะกรรมการการอาชีวศึกษา	1
ยุทธศาสตร์ นโยบาย มาตรการ ของสำนักงานคณะกรรมการการอาชีวศึกษา	2
นโยบายของกระทรวงศึกษาธิการ	9
กรอบยุทธศาสตร์ชาติ ระยะ 20 ปี (พ.ศ.2560-2579)	13
แผนพัฒนาเศรษฐกิจและสังคมแห่งชาติ ฉบับที่ 12 (พ.ศ.2560-2564)	16
นโยบายรัฐบาลด้านการศึกษา	20
นโยบายความมั่นคงแห่งชาติ (พ.ศ.2558-2564)	26
ส่วนที่ 2 ข้อมูลพื้นฐานของสถาบัน	**27**
ปรัชญา วิสัยทัศน์ อัตลักษณ์ เอกลักษณ์ และเป้าประสงค์ของสถาบัน	28
ประเด็นยุทธศาสตร์การพัฒนาสถาบันการอาชีวศึกษาภาคตะวันออกเฉียงเหนือ 4	29
ประวัติ ความเป็นมาและข้อมูลอาคารสถานที่	31
ข้อมูลด้านอัตรากำลัง	33
ข้อมูลอัตรากำลังผู้บริหาร ครู และบุคลากรทางการศึกษา	34
ข้อมูลจำนวนผู้เรียนปีการศึกษา 2561	35
ข้อมูลแผนการรับนักศึกษาระดับปริญญาตรี	36
ข้อมูลจำนวนผู้เรียน	37
แผนภูมิโครงสร้างการบริหารสถาบัน	38
ทำเนียบบุคลากรสถาบัน	39
ส่วนที่ 3 แผนปฏิบัติราชการและแผนการใช้จ่ายเงินงบประมาณ	**40**
ข้อมูลด้านงบประมาณของสถาบัน	
สรุปรายการใช้จ่ายงบประมาณปีงบประมาณที่ผ่านมา(พ.ศ. 2562)	41
ประมาณการรับ – จ่าย ประจำปีงบประมาณ พ.ศ. 2563	43
สรุปงบหน้ารายจ่ายประจำปีงบประมาณ พ.ศ. 2563	45
ปฏิทินการดำเนินงานตามโครงการ	56
ข้อมูลด้านงบประมาณของสถานศึกษาในสังกัดสถาบัน	**60**
สรุปรายการใช้จ่ายงบประมาณปีงบประมาณที่ผ่านมา(พ.ศ. 2562)	61
ประมาณการรับ – จ่าย ประจำปีงบประมาณ พ.ศ. 2563	62
สรุปงบหน้ารายจ่ายประจำปีงบประมาณ พ.ศ. 2563	66
ภาคผนวก	
สรุปรายชื่อโครงการประจำปีงบประมาณ พ.ศ. 2563	

ส่วนที่ 1 บทนำ

วิสัยทัศน์ พันธกิจ ของสำนักงานคณะกรรมการการอาชีวศึกษา

<u>วิสัยทัศน์</u>

สำนักงานคณะกรรมการการอาชีวศึกษา เป็นผู้นำในการจัดการศึกษาสายอาชีพ เพื่อเป็นพลังขับเคลื่อนเศรษฐกิจและสังคม เพิ่มขีดความสามารถในการแข่งขันของประเทศและภาคเอกชน

<u>พันธกิจ</u>

1. จัดและส่งเสริมและพัฒนาการอาชีวศึกษาและการฝึกอบรมวิชาชีพให้มีคุณภาพและได้มาตรฐาน
2. ยกระดับคุณภาพและมาตรฐานกำลังคนสายอาชีพเข้าสู่สากล
3. ขยายโอกาสทางการศึกษาสายอาชีพอย่างทั่วถึง ต่อเนื่อง เสมอภาค และเป็นธรรม
4. เป็นแกนกลางในการจัดการอาชีวศึกษาและฝึกอบรมวิชาชีพ ระดับฝีมือ เทคนิคและเทคโนโลยีของประเทศ
5. สร้างเครือข่ายความร่วมมือให้ทุกภาคส่วนมีส่วนร่วมในการพัฒนาการจัดการอาชีวศึกษาและการฝึกอบรมวิชาชีพ
6. วิจัย สร้างนวัตกรรม จัดการองค์ความรู้เพื่อการพัฒนาอาชีพ และคุณภาพชีวิตของประชาชน
7. ส่งเสริม/พัฒนา ครูและบุคลากรอาชีวศึกษาเพื่อความเป็นเลิศ มั่นคงและก้าวหน้าในวิชาชีพ

อำนาจหน้าที่และความรับผิดชอบของ สำนักงานคณะกรรมการการอาชีวศึกษา

สำนักงานคณะกรรมการการอาชีวศึกษามีภารกิจหลักและภารกิจที่เกี่ยวข้องกับการจัดการและส่งเสริมการศึกษา ตามที่กฎหมายกำหนด และมีอำนาจหน้าที่ ดังนี้

1. ทำหน้าที่รับผิดชอบงานเลขานุการของคณะกรรมการการอาชีวศึกษา (พ.ร.บ. การศึกษาแห่งชาติ พ.ศ. 2542 มาตรา 35 และ พ.ร.บ. ระเบียบบริหารราชการกระทรวงศึกษาธิการ พ.ศ.2546 มาตรา 17)

2. มีภารกิจเกี่ยวกับการจัดและส่งเสริมการอาชีวศึกษาและการฝึกอบรมวิชาชีพ โดยคำนึงถึงคุณภาพและความเป็นเลิศทางวิชาชีพ โดยให้มีอำนาจหน้าที่ดังต่อไปนี้ (กฎกระทรวงแบ่งส่วนราชการสำนักงานคณะกรรมการการอาชีวศึกษา พ.ศ. 2546 ข้อ 1)

2.1 จัดทำข้อเสนอแนวนโยบายแผนพัฒนา มาตรฐานและหลักสูตรการอาชีวศึกษาทุกระดับ

2.2 ดำเนินการและประสานงานเกี่ยวกับมาตรฐานการอาชีวศึกษาและวิชาชีพ

2.3 กำหนดหลักเกณฑ์ และวิธีการจัดงบประมาณและสนับสนุนทรัพยากร

2.4 พัฒนาครูและบุคลากรการอาชีวศึกษา

2.5 ส่งเสริมประสานงานการจัดการอาชีวศึกษาของรัฐและเอกชนรวมทั้งกำหนดหลักเกณฑ์และรูปแบบความร่วมมือกับหน่วยงานอื่นและสถานประกอบการ

2.6 ติดตาม ประเมินผล และรายงานผลการจัดการอาชีวศึกษาทั้งภาครัฐและเอกชน

2.7 จัดระบบ ส่งเสริม และประสานงานเครือข่ายข้อมูลสารสนเทศ และการนำเทคโนโลยีสารสนเทศและการสื่อสารมาใช้ในการอาชีวศึกษาและฝึกอบรมวิชาชีพ

2.8 ดำเนินงานเกี่ยวกับงานเลขานุการของคณะกรรมการการอาชีวศึกษาและดำเนินการตามที่คณะกรรมการการอาชีวศึกษามอบหมาย

2.9 ปฏิบัติงานอื่นใดตามที่กฎหมายกำหนดให้เป็นอำนาจหน้าที่และความรับผิดชอบของสำนักงานคณะกรรมการการอาชีวศึกษาหรือตามที่รัฐมนตรีหรือคณะรัฐมนตรีมอบหมาย

ยุทธศาสตร์ นโยบายการบริหารจัดการ มาตรการ ของสำนักงานคณะกรรมการการอาชีวศึกษา

<u>ยุทธศาสตร์</u>

1. ยกระดับคุณภาพผู้เรียนเข้าสู่มาตรฐานสากล
2. เพิ่มปริมาณผู้เรียนสายอาชีพให้เพียงพอต่อความต้องการของประเทศ
3. ส่งเสริมการมีส่วนร่วมจากทุกภาคส่วนในการจัดอาชีวศึกษา
4. เพิ่มประสิทธิภาพบริหารจัดการให้มีมาตรฐานและคุณภาพโดยใช้หลักธรรมาภิบาล

<u>นโยบายการบริหารจัดการอาชีวศึกษา</u>

มิติที่ 1 การสร้างโอกาสทางการศึกษา “เรียนฟรีมีงานทำ มีรายได้ระหว่างเรียน”

1.1 พัฒนาศูนย์อบรมอาชีวศึกษา

1.2 เทียบโอนประสบการณ์สายอาชีพจบปวช. ได้ใน 8 เดือน

1.3 จัดตั้งสถาบันการอาชีวศึกษา

1.4 จัดตั้งและขยายศูนย์ซ่อมสร้าง เพื่อชุมชนFix It Center

1.5 ศูนย์ฝึกอาชีพชุมชน สนับสนุน OTOP

1.6 ขยายให้มีผู้เรียนอาชีวศึกษาเพิ่มขึ้น

1.7 ลดการออกกลางคัน

1.8 ขยายโอกาสในการศึกษาด้านอาชีวศึกษาถึงระดับปริญญาตรีสายปฏิบัติการ

1.9 สอนวิชาชีพ เพื่อคนพิการในสถานศึกษา

1.10 สนับสนุนค่าใช้จ่ายในการจัดการศึกษาตั้งแต่อนุบาลจนจบการศึกษาขั้นพื้นฐาน

1.11 จัดอาชีวศึกษาและพัฒนาอาชีพ สร้างงานสร้างรายได้ในกลุ่มพื้นที่ชายแดนภาคใต้

มิติที่ 2 การพัฒนาคุณภาพ "ปรับการเรียนเปลี่ยนการสอน ปฏิรูปการสอบ ให้ทันกับยุคสมัยอย่างมีคุณภาพ"

➡ **ด้านคุณภาพผู้เรียน**

2.1 เร่งยกระดับคุณภาพผู้เรียนให้พร้อมเข้าสู่ประชาคมอาเซียน

2.2 ปฏิรูปกระบวนการเรียนรู้ โดยยึดผู้เรียนเป็นศูนย์กลาง

2.3 ปรับปรุงหลักสูตรอาชีวศึกษาทุกระดับ

2.4 ยกระดับคุณภาพผู้เรียน โดยอิงผลการประเมินระดับชาติ (V - Net) และการประเมินมาตรฐานวิชาชีพ

2.5 พัฒนาแนวทางการประเมินผู้เรียนตามสภาพจริง

2.6 ร่วมมือกับภาคเอกชน ในการเรียนการสอน และฝึกงานในสถานประกอบการ

2.7 พัฒนาคุณภาพผู้เรียนด้วยกิจกรรมองค์การวิชาชีพ การบริการสังคม จิตอาสาและกีฬา

➡ **ด้านคุณภาพสถานศึกษา**

2.8 พัฒนาระบบประกันคุณภาพภายใน

29 ยกระดับมาตรฐานสถานศึกษา โดยอิงผลการประเมินของ สมศ.ด้านคุณภาพการเรียนการสอน

2.10 วิจัยปฏิบัติการ เพื่อพัฒนาระบบการเรียนรู้สู่การเป็นผู้ประกอบการ

2.11 ส่งเสริมการพัฒนานวัตกรรมของผู้เรียนและผู้สอน

2.12 ส่งเสริมนวัตกรรม การจัดการอาชีวศึกษา

- โรงเรียนเทคโนโลยีฐานวิทยาศาสตร์(Project Based Learning และการประดิษฐ์คิดค้น)
- วิทยาลัยเทคนิคมาบตาพุด (Constructionism) - วิทยาลัยการท่องเที่ยวถลาง

2.13 จัดการเรียนการสอน English Program และ Mini English Program ด้านอาชีวศึกษา

2.14 นำระบบเทคโนโลยีสารสนเทศมาใช้เพื่อการเรียนการสอน

➡ **ด้านคุณภาพครู**

2.15 กำหนดมาตรฐานสมรรถนะครูอาชีวศึกษา

2.16 พัฒนาครู โดยใช้เครือข่าย/สมาคมวิชาชีพ

2.17 พัฒนาระบบนิเทศภายใน

2.18 เร่งยกระดับวิทยฐานะ

มิติที่ 3 การสร้างประสิทธิภาพในด้านการบริหารจัดการ "การบริหารจัดการเป็นที่ยอมรับเชื่อมั่น มีเอกภาพ ใช้เทคโนโลยีสนับสนุน"

3.1 พัฒนาระบบฐานข้อมูล สนับสนุนการวางแผนและการพัฒนาคุณภาพ

3.2 นำระบบ ICT มาใช้เพื่อการบริหารจัดการ

3.3 บริหารงานบุคคล โดยใช้หลักธรรมาภิบาล

- ดูแลและแก้ปัญหาครูจ้างสอนและใบประกอบวิชาชีพ
- สร้างขวัญและกำลังใจ และจิตสำนึกในความเป็นเจ้าขององค์กร

3.4 ป้องกันและแก้ปัญหายาเสพติดในสถานศึกษา

3.5 จัดสรรงบประมาณ / ทรัพยากรอย่างเหมาะสม

- ครุภัณฑ์มาตรฐานขั้นพื้นฐาน
- สถานศึกษาขนาดเล็ก

3.6 กระจายอำนาจการบริหารงบประมาณ

มิติที่ 4 ความร่วมมือในการจัดการอาชีวศึกษา"เพิ่มทักษะวิชาชีพด้วยความร่วมมือในและต่างประเทศ"

4.1 จัดตั้งกองทุนอาชีวศึกษาเพื่อการพัฒนาและฝึกอบรมวิชาชีพ

4.2 เพิ่มการจัดอาชีวศึกษาระบบทวิภาคีทุกระดับ ฝึกประสบการณ์วิชาชีพ ทั้งในและต่างประเทศ

4.3 ขยายความร่วมมือกับภาครัฐและเอกชนในรูปแบบต่างๆ ในการพัฒนานักศึกษา พัฒนาครูพัฒนาการเรียนการสอน

4.4 ร่วมกับประเทศในอาเซียน พัฒนาคุณภาพการอาชีวศึกษา

<u>มาตรการ</u>

1. ส่งเสริมศักยภาพสถานศึกษา
2. การจัดการศึกษาระบบทวิภาคี
3. ปฏิรูปการเรียนการสอน
4. ปฏิรูปสื่อและหลักสูตร
5. ระเบียบวินัย ความภาคภูมิใจในชาติ
6. ทุนและเงินสนับสนุนการศึกษา
7. การสร้างและกระจายโอกาส
8. สร้างความร่วมมือกับภาคเอกชนในทุกระดับ
9. สร้างเครือข่ายความร่วมมือในระดับภูมิภาคอาเซียนและต่างประเทศ
10. พัฒนาระบบบริหารจัดการ
11. ส่งเสริมสถาบันชาติ ศาสนา และพระมหากษัตริย์

โครงการปีแห่งการพัฒนาคุณภาพและความเข้มแข็งอาชีวศึกษา พุทธศักราช 2561 ที่สอดคล้องกับแผนการศึกษา (พ.ศ.2560 – 2579)

ยุทธศาสตร์ที่ 1 การจัดการอาชีวศึกษาเพื่อความมั่นคงของสังคมและประเทศชาติ

1. โครงการเสริมสร้างคุณธรรม จริยธรรม และธรรมาภิบาลในสถานศึกษา
2. โครงการเงินอุดหนุนพัฒนาคุณธรรมจริยธรรมนักเรียนนักศึกษาโรงเรียนเอกชน
3. โครงการพัฒนาการศึกษาในจังหวัดชายแดนภาคใต้ตามภารกิจพื้นฐาน
4. โครงการพัฒนาการศึกษาในจังหวัดชายแดนภาคใต้
5. โครงการโรงเรียนคุณธรรม
6. โครงการพัฒนากำลังคนรองรับการพัฒนาเศรษฐกิจในพื้นที่เขตพัฒนาเศรษฐกิจพิเศษ

ยุทธศาสตร์ที่ 2 การผลิตและพัฒนากำลังคนด้านการอาชีวศึกษาเพื่อสร้างขีดความสามารถในการแข่งขันของประเทศ

1. โครงการปฏิรูปอาชีวศึกษาเพื่อเพิ่มผลสัมฤทธิ์ผู้เรียนด้านคุณภาพมาตรฐานให้มีสมรรถนะและความพร้อมเพื่อเข้าสู่ตลาดแรงงาน
2. โครงการส่งเสริมการประกอบอาชีพอิสระในกลุ่มผู้เรียนอาชีวศึกษา
3. เงินอุดหนุนการหารายได้ระหว่างเรียนของนักเรียนนักศึกษาที่ยากจน
4. โครงการอาชีวศึกษามาตรฐานสากล
5. โครงการส่งเสริมสถานศึกษาอาชีวศึกษาให้มีความเป็นเลิศเฉพาะทาง
6. โครงการพัฒนาระบบการประเมินและการประกันคุณภาพอาชีวศึกษาแบบออนไลน์สู่มาตรฐานสากล (APACC)
7. โครงการวิทยาลัยเทคโนโลยีฐานวิทยาศาสตร์
8. โครงการความร่วมมืออาชีวศึกษาสู่มาตรฐานนานาชาติ
9. โครงการความร่วมมือในการฝึกงานนักเรียน นักศึกษาอาชีวศึกษาในต่างประเทศ
10. โครงการยกระดับการจัดการอาชีวศึกษาเพื่อเป็นศูนย์กลางด้านอาชีวศึกษาของภูมิภาคเอเชียตะวันออกเฉียงใต้
11. โครงการความร่วมมือผลิตกำลังคนด้านอาชีวศึกษาตอบสนองการผลิตและบริการใน 10 กลุ่มอุตสาหกรรม
12. โครงการขยายและยกระดับการจัดการอาชีวศึกษาระบบทวิภาคี
13. โครงการผลงานวิจัยเพื่อถ่ายทอดเทคโนโลยี
14. โครงการผลงานวิจัยเพื่อสร้างองค์ความรู้
15. โครงการทักษะการใช้ภาษาอังกฤษเพื่อการสื่อสาร
16. โครงการเงินอุดหนุนการศึกษาต่อระดับปริญญาตรีสายปฏิบัติการ

17. โครงการความร่วมมือกับต่างประเทศเพื่อพัฒนาอาชีวศึกษาไทยประเทศไทย
18. โครงการพัฒนามาตรฐานกำลังคนอาชีวศึกษาด้านเทคโนโลยีนวัตกรรม (Innovative Technology) ให้พร้อมก้าวสู่ Thailand 4.0
19. โครงการพัฒนาอุตสาหกรรมเทคโนโลยีขั้นสูงและอุตสาหกรรมแห่งอนาคตในพื้นที่ระเบียงเศรษฐกิจภาคตะวันออก

<u>ยุทธศาสตร์ที่ 3 การพัฒนาศักยภาพกำลังคนด้านการอาชีวศึกษาให้มีสมรรถนะ สอดคล้องกับความต้องการในการพัฒนาประเทศ</u>

1. โครงการส่งเสริมการพัฒนาการเรียนการสอนภาษาจีน
2. โครงการขยายโอกาสการศึกษาวิชาชีพและพัฒนาทักษะวิชาชีพเพื่อเตรียมความพร้อมเข้าสู่ตลาดแรงงาน (Fix it center)
3. โครงการอาชีวะพัฒนา
4. โครงการเตรียมความพร้อมผู้เรียนอาชีวศึกษา (Pre.Voc.Ed)
5. โครงการเงินอุดหนุนองค์การเกษตรในอนาคตแห่งประเทศไทย ในพระราชูปถัมภ์ สมเด็จพระเทพรัตนราชสุดาฯสยามบรมราชกุมารี
6. โครงการเงินอุดหนุนกิจกรรมองค์การวิชาชีพอุตสาหกรรม
7. โครงการเงินอุดหนุนกิจกรรมองค์การวิชาชีพพาณิชยกรรม ความคิดสร้างสรรค์ อำนวยการ และอาชีพเฉพาะทาง
8. โครงการเงินอุดหนุนพัฒนาคุณภาพการจัดการอาชีวศึกษาเอกชน
9. โครงการเงินอุดหนุนเสริมสร้างประสบการณ์อาชีวศึกษาและสร้างรายได้ระหว่างเรียนโรงเรียนเอกชนประเภทอาชีวศึกษา
10. โครงการยกระดับมาตรฐานทักษะวิชาชีพผู้เรียนอาชีวศึกษา
11. โครงการส่งเสริมการพัฒนาทักษะอาชีพให้กับผู้เรียนตามนโยบายลดเวลาเรียนเพิ่มเวลารู้

<u>ยุทธศาสตร์ที่ 4 การสร้างโอกาส ความเสมอภาค และความเท่าเทียมในด้านการอาชีวศึกษา</u>

1. โครงการสร้างค่านิยมอาชีวศึกษา
2. โครงการเงินอุดหนุนนักเรียนอาชีวศึกษาเพื่อแก้ไขปัญหาความยากจนในชนบท
3. โครงการเงินอุดหนุนค่าอุปกรณ์การเรียนของนักเรียนสายอาชีพอาชีวศึกษา
4. โครงการจัดการศึกษาเรียนร่วมหลักสูตรอาชีวศึกษาและมัธยมศึกษาตอนปลาย
5. โครงการพัฒนาอาชีพต่อยอดอาชีพประชากรวัยแรงงาน กลุ่มเป้าหมายพิเศษ และผู้สูงอายุ
6. โครงการสนับสนุนค่าใช้จ่ายในการจัดการศึกษาตั้งแต่ระดับอนุบาลจนจบการศึกษาขั้นพื้นฐาน
7. โครงการเงินอุดหนุนทุนเฉลิมราชกุมารี
8. โครงการโรงเรียนพระราชทานวิทยาลัยกำปงเฌอเตียล ราชอาณาจักรกัมพูชา
9. โครงการอาชีวะ (พระดาบส)

10. โครงการฝึกอบรมและพัฒนาเกษตรกรให้เป็น Smart Farmer
11. โครงการเงินอุดหนุนการฝึกอบรมเกษตรระยะสั้น

<u>ยุทธศาสตร์ที่ 5 การจัดการอาชีวศึกษาเพื่อสร้างเสริมคุณภาพชีวิต เป็นมิตรกับสิ่งแวดล้อม</u>

1. โครงการพัฒนาการศึกษาวิชาชีพตามแนวพระราชดำริ
2. โครงการจัดอาชีวศึกษาเพื่อคนพิการ
3. โครงการรณรงค์ป้องกันและแก้ไขปัญหายาเสพติด
4. โครงการเงินอุดหนุนสิ่งอำนวยความสะดวกและสื่อบริการของนักเรียนพิการ
5. โครงการธนาคารขยะในสถานศึกษา
6. โครงการปลูกจิตสำนึกรักษาทรัพยากรป่าไม้
7. โครงการพัฒนาอุตสาหกรรมเพาะเลี้ยงกุ้งและสัตว์น้ำชายฝั่งที่เป็นกับสิ่งแวดล้อม
8. โครงการอาชีวะพัฒนาค่านิยมไทย : เกษตรกรทฤษฎีใหม่และวัฒนธรรมท้องถิ่น
9. โครงการป้องกันและแก้ไขการตั้งครรภ์ในเยาวชนคนพันธุ์ R

<u>ยุทธศาสตร์ที่ 6 การเพิ่มประสิทธิภาพระบบการบริหารจัดการอาชีวศึกษา</u>

1. โครงการผลิต พัฒนา เสริมสร้างคุณภาพชีวิตครู คณาจารย์ และบุคลากรทางการศึกษา
2. โครงการจ้างครูวิชาชีพผู้ทรงคุณค่า
3. โครงการเงินอุดหนุนเงินเพิ่มค่าครองชีพชั่วคราวครูโรงเรียนเอกชน
4. โครงการเงินอุดหนุนค่าตอบแทนครูที่สอนนักเรียนพิการในโรงเรียนเอกชน
5. โครงการเงินอุดหนุนตรวจติดตามประเมินผลการจัดการศึกษาโรงเรียนเอกชน
6. โครงการเร่งประสิทธิภาพการสอนครูอาชีวศึกษา
7. โครงการจัดหาบุคลากรสนับสนุนเพื่อคืนครูให้นักเรียน
8. โครงการผลิตสื่อองค์ความรู้วิชาชีพบริการประชาชนผ่านทางสถานีวิทยุ R-Radio Network
9. โครงการเพิ่มประสิทธิภาพการเรียนการสอนและการบริหารจัดการอาชีวศึกษา
10. เงินอุดหนุนโครงการทางไกลผ่านดาวเทียม
11. โครงการเงินอุดหนุนค่าบำรุงสมาชิกวิทยาลัยนักบริหารการศึกษาช่างเทคนิคแผนโคลัมโบ
12. โครงการลดปัญหาการออกกลางคันของผู้เรียนอาชีวศึกษา
13. โครงการพัฒนาเทคโนโลยีสารสนเทศเพื่อการจัดการเรียนการสอนบริหารจัดการ
14. โครงการพัฒนาสื่อดิจิทัลด้านอาชีพและวิชาชีพเพื่อขับเคลื่อนเศรษฐกิจและสังคมดิจิทัล
15. โครงการสนับสนุนการขับเคลื่อนสู่ดิจิทัลชุมชน

แผนภูมิการแบ่งส่วนราชการของสำนักงานคณะกรรมการการอาชีวศึกษา

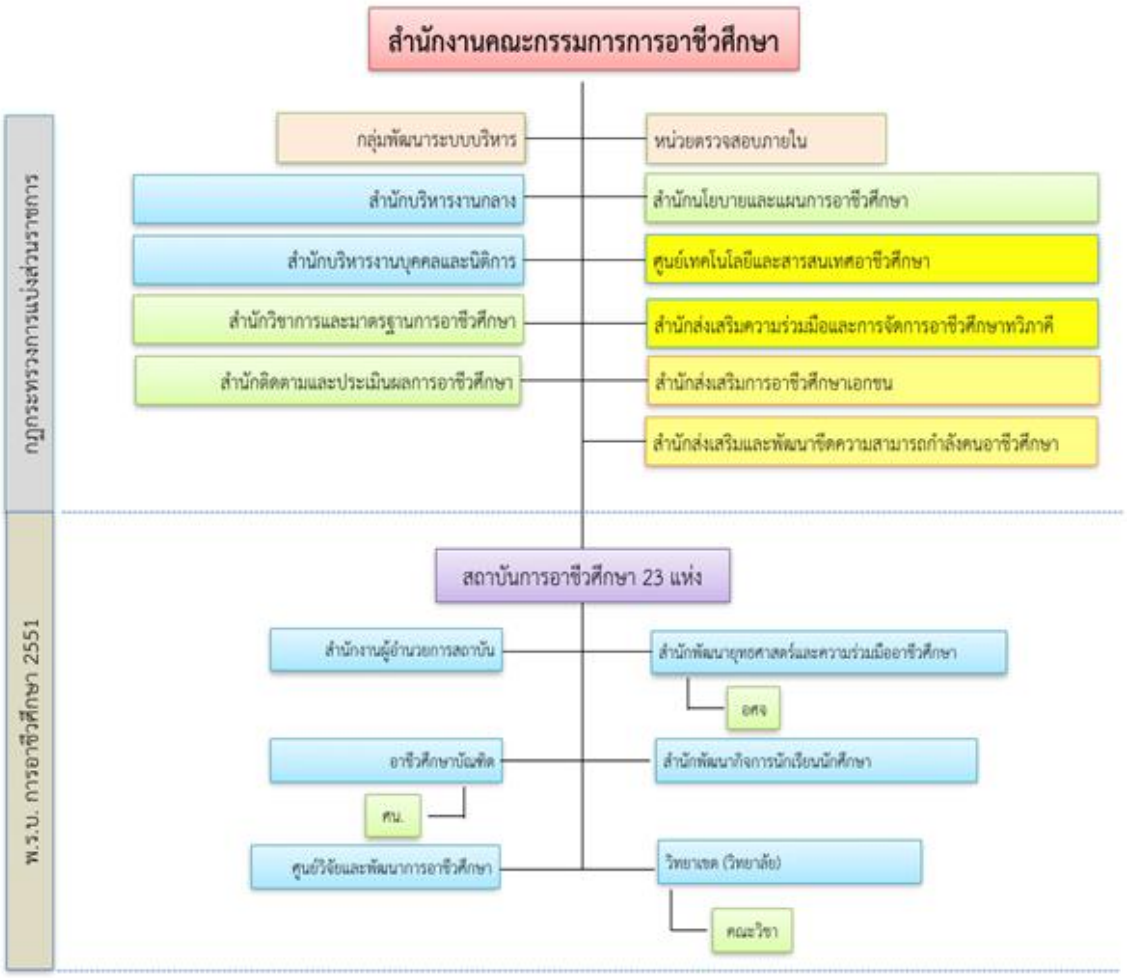

นโยบายการขับเคลื่อนจุดเน้นการเพิ่มปริมาณผู้เรียนสายอาชีวศึกษา ปีการศึกษา 2563

นายณรงค์ แผ้วพลสง เลขาธิการคณะกรรมการการอาชีวศึกษา เปิดเผยว่าตามที่รัฐบาลและกระทรวงศึกษาได้กำหนดทิศทางการดำเนินงานด้านการศึกษา เพื่อการผลิตกำลังคนให้มีปริมาณและคุณภาพสอดคล้องกับความต้องการของสถานประกอบการ รวมทั้งแผนการศึกษาแห่งชาติ ฉบับที่ 12 (พ.ศ. 2560–2574) ที่มีจุดมุ่งหมายด้านการจัดการศึกษาให้ผู้เรียนมีทักษะ ความรู้ ความสามารถ และมีสมรรถนะในการปฏิบัติงานที่ตอบสนองความต้องการของกำลังคนสายอาชีพเพื่อการพัฒนาประเทศ สำนักงานคณะกรรมการการอาชีวศึกษา (สอศ.) จึงจัดการประชุมขับเคลื่อนจุดเน้นการเพิ่มปริมาณผู้เรียนสายอาชีพ ปีการศึกษา 2563 (สายอาชีวศึกษา 50 : 50 สายสามัญ) โดยกำหนดเป้าหมายสัดส่วนผู้เรียนระดับมัธยมศึกษาตอนปลายประเภทอาชีวศึกษาต่อสามัญศึกษา 50 : 50 โดยมีวัตถุประสงค์เพื่อมอบนโยบายและแนวทางปฏิบัติในการเพิ่มปริมาณผู้เรียนสายอาชีพ ปีการศึกษา 2563 ของสอศ. ให้เป็นไปตามทิศทางการขับเคลื่อนอาชีวศึกษาปี 2563 ตามนโยบายของรัฐมนตรีว่าการกระทรวงศึกษาธิการ นายณัฏฐพล ทีปสุวรรณ ซึ่งถ้าจะให้เข้าใจและนำไปดำเนินการได้ถูกต้องก็คือการพลิกมุมมองในเรื่องหลัก ๆ 4 เรื่อง ได้แก่ พลิกนโยบาย พลิกการดำเนินงาน พลิกความเชื่อ และพลิกเป้าหมาย ไปสู่การปฏิบัติอย่างเป็นระบบเพื่อจัดทำแผนและแนวทางการเพิ่มปริมาณผู้เรียนสายอาชีพ ของสถานศึกษาสังกัด สอศ. ทั้งในระดับจังหวัดและระดับสถานศึกษา ปัจจุบันการผลิตผู้เรียนอาชีวศึกษาเพื่อรองรับการจ้างงานทั้งภาคธุรกิจบริการ ภาคอุตสาหกรรม และภาคการเกษตร โดยเฉพาะอย่างยิ่ง กลุ่มอาชีพที่เป็นความต้องการของตลาดแรงงาน ใน 10 อุตสาหกรรมเป้าหมาย (S-curve, New S-Curve) ยังไม่เพียงพอต่อความต้องการของสถานประกอบการ สอศ. ซึ่งเป็นหน่วยงานหลักในการผลิตและพัฒนากำลังคน จึงต้องสร้างภาพลักษณ์และความสำคัญในการเรียนสายอาชีวศึกษา เพื่อกระตุ้นให้ผู้ปกครองและนักเรียนเกิดความความเข้าใจและเห็นเส้นทางอาชีพในอนาคต จึงได้กำหนดเป้าหมายในการเพิ่มปริมาณผู้เรียนสายอาชีพ ปีการศึกษา 2563 (สายอาชีวศึกษา 50 : 50 สายสามัญ) โดยการประชุมในครั้งนี้ สอศ. ได้รับความร่วมมือจากสำนักงานเขตพื้นที่การศึกษามัธยมศึกษาและประถมศึกษาให้การสนับสนุน ส่งเสริม ในการจัดการแนะแนวการศึกษาต่อสายอาชีพในรูปแบบต่างๆ เพื่อสร้างการรับรู้ให้ผู้ปกครองและนักเรียนเกิดความเข้าใจการเรียนสายวิชาชีพอย่างแท้จริงทั้งนี้ สอศ. ได้กำหนดจัดการประชุมขับเคลื่อนจุดเน้นการเพิ่มปริมาณผู้เรียนสายอาชีพ ปีการศึกษา 2563 ในภูมิภาคต่างๆ ได้แก่ ภาคเหนือ ภาคตะวันออกเฉียงเหนือ (ตอนบน) ภาคตะวันออกเฉียงเหนือ (ตอนล่าง) ภาคกลาง ภาคตะวันออกและกรุงเทพมหานคร และภาคใต้ ระหว่างวันที่ 24 ธันวาคม 2562 ถึง 23 มกราคม 2563 ซึ่งเป็นช่วงของการตัดสินใจของผู้ปกครองและนักเรียนที่กำลังจบการศึกษาในระดับมัธยมศึกษาตอนต้น และระดับมัธยมศึกษาตอนปลาย

นโยบายของกระทรวงศึกษาธิการ

<u>นโยบายรัฐมนตรีว่าการกระทรวงศึกษาธิการ</u>

นโยบายรัฐมนตรีว่าการกระทรวงศึกษาธิการ มีสาระสำคัญ ดังนี้

1. น้อมนำแนวพระราชดำริ สืบสานพระราชปณิธานและพระบรมราโชบายด้านการศึกษา ของพระบาทสมเด็จพระปรมินทรมหาภูมิพลอดุลยเดช และสมเด็จพระเจ้าอยู่หัวมหาวชิราลงกรณ บดินทร เทพยวรางกูร มาขับเคลื่อนงานด้านการศึกษาให้เกิดเป็นรูปธรรม เพราะพระราชปณิธานของพระองค์ท่าน ถือเป็นพรอันสูงสุด และมอบเป็นนโยบาย เพื่อเป็นแนวทางในการปฏิบัติงานแก่หน่วยงานในสังกัด

2. การดำเนินการตามแผนยุทธศาสตร์ชาติ ระยะ 20 ปี

กระทรวงศึกษาธิการจะดำเนินการตามแผนยุทธศาสตร์ชาติ ระยะ 20 ปี (พ.ศ. 2560 - 2579) ภายใต้วิสัยทัศน์ “ประเทศมีความมั่นคง มั่งคั่ง ยั่งยืน เป็นประเทศพัฒนาแล้ว ด้วยการพัฒนาตามปรัชญา ของเศรษฐกิจพอเพียง” ซึ่งได้กำหนดไว้ในรัฐธรรมนูญฯ โดยยึดยุทธศาสตร์ชาติเป็นจุดเน้นด้านการศึกษา ที่จะดำเนินการ 6 ด้าน คือ

1) ความมั่นคง
2) การสร้างความสามารถในการแข่งขัน
3) การพัฒนาและเสริมสร้างศักยภาพคน
4) การสร้างโอกาสความเสมอภาคและความเท่าเทียมกันทางสังคม
5) การสร้างการเติบโตบนคุณภาพชีวิตที่เป็นมิตรต่อสิ่งแวดล้อม
6) การปรับสมดุลและพัฒนาระบบการบริหารจัดการภาครัฐ

3. นโยบาย และจุดเน้นของกระทรวงศึกษาธิการประจำปีงบประมาณ พ.ศ.2563

มุ่งจัดการศึกษาเพื่อการมีงานทำ และสร้างนวัตกรรมตามความ ของพื้นที่ชุมชน ภูมิภาคหรือประเทศ รวมทั้งการเป็นผู้ประกอบการเอง ด้วยจุดเน้น ดังนี้

1) การจัดการศึกษาในระบบทวิภาคี ให้ผู้เรียนมีทักษะและความเชี่ยวชาญเฉพาะด้าน
2) เรียนภาษาอังกฤษเพื่อเพิ่มทักษะสำหรับใช้ในการประกอบอาชีพ
3) เรียนรู้การใช้ดิจิทัล เพื่อใช้เป็นเครื่องมือสำหรับในการสร้างอาชีพ
4) จัดตั้งศูนย์ประสานงานการผลิตและพัฒนากำลังคนอาชีวศึกษาในภูมิภาค

4. จุดเน้นสำคัญ และนโยบายผลิตกำลังคนสอดคล้องศตวรรษที่ 21 ของกระทรวงศึกษาธิการ

สำนักงานคณะกรรมการการอาชีวศึกษา(สอศ.) จัดประชุมสัมมนาผู้บริหารสถานศึกษาสังกัดสำนักงานคณะกรรมการการอาชีวศึกษา เพื่อขับเคลื่อนการอาชีวศึกษา ประจำปีงบประมาณ พ.ศ. 2563 และมอบนโยบาย“การอาชีวศึกษากับการพัฒนาประเทศ” โดยมีนายณัฏฐพล ทีปสุวรรณ รัฐมนตรีว่าการกระทรวงศึกษาธิการ เป็นประธาน ณ หอประชุมวิทยาลัยการอาชีวศึกษาปทุมธานี จังหวัดปทุมธานี นายณัฏฐพล ทีปสุวรรณ รัฐมนตรีว่าการกระทรวงศึกษาธิการ เปิดเผยว่า การประชุมสัมมนาผู้บริหารสถานศึกษาสังกัดสำนักงานคณะกรรมการการอาชีวศึกษา ในวันนี้เป็นการประชุมประจำปีงบประมาณ พ.ศ. 2563 ผู้บริหารสถานศึกษาอาชีวะรัฐ และผู้รับใบอนุญาตสถานศึกษาอาชีวะเอกชนจะได้มารับทราบนโยบายการจัดอาชีวศึกษาร่วมกัน โดยกระทรวงศึกษาธิการ มีประเด็นที่จะเน้นย้ำกับผู้บริหารสถานศึกษาและผู้รับใบอนุญาต ในเรื่องของการพัฒนาอาชีวศึกษาให้ตอบโจทย์การพัฒนาประเทศได้อย่างยั่งยืน ใน 7 ประเด็นหลัก คือ

1. ดำเนินการตามแผนยุทธศาสตร์ชาติ ระยะ 20 ปี (พ.ศ. 2561-2580) ภายใต้วิสัยทัศน์ “ประเทศมีความมั่นคง มั่งคั่ง ยั่งยืน เป็นประเทศพัฒนาแล้ว ด้วยการพัฒนาตามปรัชญาของเศรษฐกิจพอเพียง” โดยยึดยุทธศาสตร์ชาติเป็นจุดเน้นด้านการศึกษา ที่จะดำเนินการ 6 ด้าน คือ

1) ความมั่นคง

2) การสร้างความสามารถในการแข่งขัน

3) การพัฒนาและเสริมสร้างศักยภาพคน

4) การสร้างโอกาสความเสมอภาคและความเท่าเทียมกันทางสังคม

5) การสร้างการเติบโตบนคุณภาพชีวิตที่เป็นมิตรต่อสิ่งแวดล้อม

6) การปรับสมดุลและพัฒนาระบบการบริหารจัดการภาครัฐ

2. คุณภาพการจัดการเรียนการสอนภายใต้ความร่วมมือกับสถานประกอบการ ยกระดับการจัดการศึกษาในระบบทวิภาคี ให้ผู้เรียนมีทักษะและความเชี่ยวชาญเฉพาะด้าน คุณภาพการอาชีวศึกษาถือเป็นนโยบายที่สำคัญที่สุด ต้องยอมรับว่าสถานประกอบการเป็นหุ้นส่วนสำคัญในการพัฒนาคุณภาพนักศึกษา โดยหน้าที่หลักของสถานศึกษาคือการเตรียมความพร้อมนักศึกษาก่อนเข้าสู่สถานประกอบการ โดยเฉพาะทักษะขั้นพื้นฐานในแต่ละสาขางาน และการขับเคลื่อนความร่วมมือกับภาคเอกชน ในการประสานความร่วมมืออย่างเข้มแข็ง ระหว่างสถานศึกษากับสถานประกอบการ ทั้งเรื่องแผนการฝึก ครูฝึก การฝึกประสบการณ์ นักศึกษาในสถานการณ์จริง การนิเทศ และการประเมินสมรรถนะของนักศึกษาร่วมกัน

3. เร่งยกระดับความสามารถทางภาษา พัฒนาการเรียนการสอนภาษาอังกฤษแบบเข้มข้น เพื่อเพิ่มทักษะสำหรับใช้ในการประกอบอาชีพ โดยเฉพาะภาษาอังกฤษ และภาษาต่างประเทศที่มาลงทุนในประเทศไทย อาชีวะต้องเน้นการสื่อสารตามลักษณะอาชีพ สนับสนุนให้นักเรียนนักศึกษา ไปฝึกงานและแข่งขันทักษะในต่างประเทศ

4. ส่งเสริมการเรียนรู้ การใช้ดิจิทัล เทคโนโลยีสารสนเทศและการสื่อสารเข้ามามีบทบาทในชีวิตอย่างหลีกเลี่ยงไม่ได้ ต้องแก้ไขปัญหาด้านความเหลื่อมล้ำทางดิจิทัล ต้องพัฒนาผู้เรียนและผู้สอนให้สามารถใช้ดิจิทัลเป็นเครื่องมือสำหรับสร้างอาชีพอย่างยั่งยืน

5. ความร่วมมือกับต่างประเทศเพื่อยกระดับอาชีวะมาตรฐานสากล อาทิ เยอรมัน ออสเตรีย จีน เกาหลี ญี่ปุ่น ฯลฯ ให้ศึกษาผลสำเร็จแล้วนำมาประยุกต์ใช้กับการจัดการเรียนการสอน และการพัฒนานักศึกษาอย่างเป็นรูปธรรม

6. การผลิตและพัฒนากำลังคนให้เพียงพอต่อความต้องการของสถานประกอบการในประเด็นผลิตเท่าไร สาขาไหน ต้องช่วยกันแสวงหาข้อมูลในทุกระดับ โดยเฉพาะระดับจังหวัดซึ่งถือว่าใกล้ชิดแหล่งข้อมูลมากที่สุด และต่อยอดทักษะอาชีพ หรือเสริมทักษะอาชีพ (Multi Skill) ในสาขาขาดแคลน และเป็นความต้องการในการพัฒนาประเทศ รวมไปถึงการพัฒนาทักษะการเป็นผู้ประกอบการที่สามารถไปประกอบอาชีพ ได้จริง โดยประสานความช่วยเหลือกับหน่วยงานที่เกี่ยวข้องเพื่อดำเนินการส่งเสริมให้เกิดเป็นธุรกิจ Start Up

7. การปรับตัวให้ทันกับการเปลี่ยนแปลง โดยเฉพาะการผลิตและพัฒนากำลังคนรองรับการพัฒนายุทธศาสตร์ชาติ 20 ปี และทิศทางการของ 10 อุตสาหกรรม เพื่อรองรับการเป็นประเทศไทย 4.0

ด้านนายณรงค์ แผ้วพลสง เลขาธิการคณะกรรมการการอาชีวศึกษา กล่าวว่าการประชุม ในครั้งนี้มีวัตถุประสงค์เพื่อให้ผู้บริหารสถานศึกษาอาชีวศึกษาของรัฐและเอกชน สังกัดสำนักงานคณะกรรมการการอาชีวศึกษา และบุคลากรจากส่วนกลาง ได้รับทราบแนวทางการขับเคลื่อนนโยบายการจัดการอาชีวศึกษา ในปีงบประมาณ พ.ศ. 2563 และทำความเข้าใจในการนำนโยบายไปสู่การปฏิบัติ รวมทั้ง เปิดโอกาสให้ผู้บริหารสถานศึกษา ได้เสนอความคิดเห็นและแนวทางในการบริหารสถานศึกษาให้สอดคล้องตามนโยบายของรัฐบาล กระทรวงศึกษาธิการและสำนักงานคณะกรรมการการอาชีวศึกษา โดยการจัดประชุมในครั้งนี้มีผู้เข้าร่วมทั้งสิ้น 1,300 คน ประกอบด้วยผู้บริหารจากส่วนกลาง ผู้อำนวยการสถาบันการอาชีวศึกษา ผู้บริหาร สถานศึกษาทั้งของรัฐและเอกชน

เลขาธิการคณะกรรมการการอาชีวศึกษา กล่าวเพิ่มเติมว่า สำนักงานคณะกรรมการการอาชีวศึกษา จำเป็นต้องพัฒนากำลังคนทั้งในระบบ และระยะสั้น เพื่อรองรับการเป็นประเทศไทย 4.0 โดยในระบบ จะต้องมุ่งเน้นการผลิตและพัฒนากำลังคนให้ตรงกับความต้องการของตลาดแรงงานทั้งในปริมาณ และคุณภาพ พัฒนากำลังคนที่มีทักษะขั้นสูง ให้สามารถนำความรู้และทักษะมาใช้ในการแก้ไขปัญหาได้ โดยผลิตกำลังคนในสาขาใหม่ ที่เป็นอุตสาหกรรมเป้าหมาย ได้แก่ หุ่นยนต์เพื่ออุตสาหกรรม อุตสาหกรรมการบิน โลจิสติกส์ อุตสาหกรรมเชื้อเพลิงชีวภาพและเคมีชีวภาพ อุตสาหกรรมดิจิตอล อุตสาหกรรมการแพทย์ครบวงจร เป็นต้น ซึ่งในส่วนของการฝึกอบรมหลักสูตรระยะสั้น ก็จะมุ่งเน้นการสร้างอาชีพให้กับผู้ว่างงาน ยกระดับศักยภาพและพัฒนาทักษะกำลังแรงงาน (Re-Skills/Up-Skills)

** การประชุมสัมมนาผู้บริหารสถานศึกษาสังกัดสำนักงานคณะกรรมการการอาชีวศึกษา เพื่อขับเคลื่อนการอาชีวศึกษาประจำปีงบประมาณ พ.ศ.2563 ณ วิทยาลัยการอาชีวศึกษาปทุมธานี จังหวัดปทุมธานี วันที่ 22 พฤศจิกายน 2562

กรอบยุทธศาสตร์ชาติ ระยะ 20 ปี (พ.ศ. 2560-2579)

กรอบยุทธศาสตร์ชาติ ระยะ 20 ปี (พ.ศ. 2560-2579) เพื่อใช้เป็นกรอบแนวทางการพัฒนาประเทศในระยะ 20 ปี โดยกำหนดวิสัยทัศน์ เป้าหมายและยุทธศาสตร์ ดังนี้

<u>วิสัยทัศน์</u>

"ประเทศไทยมีความมั่นคง มั่งคั่ง ยั่งยืน เป็นประเทศพัฒนาแล้วด้วยการพัฒนาตามหลักปรัชญาของเศรษฐกิจพอเพียง" และเป็นคติพจน์ประจำชาติว่า "มั่นคง มั่งคั่ง ยั่งยืน"

<u>เป้าหมาย</u>

1. ความมั่นคง

1.1 การมีความมั่นคงปลอดภัยจากภัยและการเปลี่ยนแปลงทั้งภายในประเทศและภายนอก ประเทศในทุกระดับ ทั้งระดับประเทศ สังคม ชุมชน ครัวเรือน และปัจเจกบุคคล และมีความมั่นคงในทุกมิติ ทั้งมิติเศรษฐกิจ สังคม สิ่งแวดล้อม และการเมือง

1.2 ประเทศมีความมั่นคงในเอกราชและอธิปไตย มีสถาบันชาติ ศาสนาและพระมหากษัตริย์ที่เข้มแข็งเป็นศูนย์กลางและที่ยึดเหนี่ยวจิตใจของประชาชน ระบบการเมืองมีความมั่นคง เป็นกลไกที่นำไปสู่การบริหารประเทศที่ต่อเนื่องและโปร่งใสตามหลักธรรมาภิบาล

1.3 สังคมมีความปรองดองและความสามัคคี สามารถผนึกกำลังเพื่อพัฒนาประเทศชุมชน มีความเข้มแข็ง ครอบครัวมีความอบอุ่น

1.4 ประชาชนมีความมั่นคงในชีวิต มีงานและรายได้ที่มั่นคงพอเพียงกับการดำรงชีวิตมีที่อยู่อาศัย และความปลอดภัยในชีวิตทรัพย์สิน

1.5 ฐานทรัพยากรและสิ่งแวดล้อม มีความมั่นคงของอาหาร พลังงาน และน้ำ

2. ความมั่งคั่ง

2.1 ประเทศไทยมีการขยายตัวของเศรษฐกิจอย่างต่อเนื่อง ยกระดับเป็นประเทศในกลุ่มรายได้สูง ความเหลื่อมล้ำของการพัฒนาลดลง ประชากรได้รับผลประโยชน์จากการพัฒนาอย่างเท่าเทียมกันมากขึ้น

2.2 เศรษฐกิจมีความสามารถในการแข่งขันสูง สามารถสร้างรายได้ทั้งภายในและภายนอกประเทศ สร้างฐานเศรษฐกิจและสังคมแห่งอนาคต และเป็นจุดสำคัญของการเชื่อมโยงในภูมิภาค ทั้งการคมนาคมขนส่ง การผลิต การค้าการลงทุนและการทำธุรกิจ มีบทบาทสำคัญในระดับภูมิภาค และระดับโลก เกิดสายสัมพันธ์ทางเศรษฐกิจและการค้าอย่างมีพลัง

2.3 ความสมบูรณ์ในทุนที่จะสามารถสร้างการพัฒนาคนอย่างต่อเนื่อง ได้แก่ ทุนมนุษย์ ทุนทางปัญญา ทุนทางการเงิน ทุนที่เป็นเครื่องมือเครื่องจักร ทุนทางสังคม และทุนทรัพยากรธรรมชาติและสิ่งแวดล้อม

3. ความยั่งยืน

3.1 การพัฒนาที่สามารถสร้างความเจริญ รายได้ และคุณภาพชีวิตของประชาชน ให้เพิ่มขึ้นอย่างต่อเนื่อง ซึ่งเป็นการเจริญเติบโตของเศรษฐกิจที่ไม่ใช้ทรัพยากรธรรมชาติเกินพอดี ไม่สร้างมลภาวะต่อสิ่งแวดล้อมจนเกินความสามารถในการรองรับและเยียวยาของระบบนิเวศน์

3.2 การผลิตและการบริโภคเป็นมิตรกับสิ่งแวดล้อม และสอดคล้องกับกฎระเบียบ ของประชาคมโลก ซึ่งเป็นที่ยอมรับร่วมกัน ความอุดมสมบูรณ์ของทรัพยากรธรรมชาติและสิ่งแวดล้อมมีคุณภาพดีขึ้น คนมีความรับผิดชอบต่อสังคม มีความเอื้ออาทร เสียสละเพื่อผลประโยชน์ส่วนรวม

3.3 ประชาชนทุกภาคส่วนในสังคมยึดถือและปฏิบัติตามปรัชญาของเศรษฐกิจพอเพียง

<u>วัตถุประสงค์</u>

1. เพื่อสร้างความปรองดองสมานฉันท์
2. เพื่อเพิ่มกระจายโอกาสและคุณภาพการให้บริการของรัฐอย่างทั่วถึง เท่าเทียม เป็นธรรม
3. เพื่อลดต้นทุนให้ภาคการผลิตและบริการ
4. เพื่อเพิ่มมูลค่าสินค้าเกษตร อุตสาหกรรม และบริการด้วยนวัตกรรม

<u>กรอบยุทธศาสตร์ชาติ ระยะ 20 ปี (พ.ศ. 2560-2579) มี 6 ยุทธศาสตร์</u> ซึ่งเกี่ยวข้องกับภารกิจของสำนักงานปลัดกระทรวงศึกษาธิการ 6 ยุทธศาสตร์ ดังนี้

ยุทธศาสตร์ที่ 1 การสร้างความมั่นคง

ยุทธศาสตร์ที่ 1.1 เสริมสร้างความมั่นคงของสถาบันหลักและการปกครองระบอบประชาธิปไตยอันมีพระมหากษัตริย์ทรงเป็นประมุข

ยุทธศาสตร์ที่ 1.3 การรักษาความมั่นคงภายใน และความสงบเรียบร้อยภายใน ตลอดจนการบริหารจัดการความมั่นคงชายแดนและชายฝั่งทะเล

ยุทธศาสตร์ที่ 2 การสร้างความสามารถในการแข่งขัน

ยุทธศาสตร์ที่ 2.2 การพัฒนาภาคการผลิตและบริการ บนฐานของการพัฒนานวัตกรรมและมีความเป็นมิตรต่อสิ่งแวดล้อม โดยมีการใช้ดิจิทัลและการค้าที่เข้มแข็งเพื่อสร้างมูลค่าเพิ่มและขยายกิจกรรมการผลิตภาคเกษตร ภาคอุตสาหกรรม บริการและการท่องเที่ยว

ยุทธศาสตร์ที่ 2.3 การพัฒนาผู้ประกอบการและเศรษฐกิจชุมชน พัฒนาทักษะผู้ประกอบการยกระดับผลิตภาพแรงงานและพัฒนาวิสาหกิจขนาดกลางและขนาดย่อม (SMEs) และพัฒนาวิสาหกิจชุมชนและสถาบันเกษตรกร

ยุทธศาสตร์ที่ 2.5 การลงทุนพัฒนาโครงสร้างพื้นฐานในด้านการขนส่ง ด้านพลังงาน ระบบเทคโนโลยีสารสนเทศและการสื่อสารและการวิจัยและพัฒนา

ยุทธศาสตร์ที่ 3 การพัฒนาและเสริมสร้างศักยภาพศักยภาพคน

ยุทธศาสตร์ที่ 3.1 การพัฒนาศักยภาพคนตลอดช่วงชีวิตให้สนับสนุนการเจริญเติบโตของประเทศ

ยุทธศาสตร์ที่ 3.2 การยกระดับคุณภาพการศึกษาและการเรียนรู้ให้มีคุณภาพเท่าเทียม และทั่วถึง

ยุทธศาสตร์ที่ 3.3 การปลูกฝังระเบียบวินัย คุณธรรม จริยธรรม ค่านิยมที่พึงประสงค์

ยุทธศาสตร์ที่ 4 ด้านการสร้างโอกาสบนความเสมอภาคและความเท่าเทียมกันทางสังคม

ยุทธศาสตร์ที่ 4.1 การสร้างความมั่นคงและการลดความเหลื่อมล้ำทางด้านเศรษฐกิจและสังคม

ยุทธศาสตร์ที่ 5 ด้านการสร้างการเติบโตบนคุณภาพชีวิตที่เป็นมิตรต่อสิ่งแวดล้อม

ยุทธศาสตร์ที่ 5.1 การจัดระบบอนุรักษ์ ฟื้นฟูและป้องกันการทำลายทรัพยากรธรรมชาติ

ยุทธศาสตร์ที่ 6 ด้านการปรับสมดุลและพัฒนาระบบการบริหารจัดการภาครัฐ

ยุทธศาสตร์ที่ 6.1 การปรับปรุงโครงสร้าง บทบาท ภารกิจของหน่วยงานภาครัฐให้มีขนาดที่เหมาะสม

ยุทธศาสตร์ที่ 6.4 การต่อต้านการทุจริตและประพฤติมิชอบ

ยุทธศาสตร์ที่ 6.5 การปรับปรุงกฎหมายและระเบียบต่างๆ ให้ทันสมัย เป็นธรรมและเป็นสากล

แผนพัฒนาเศรษฐกิจและสังคมแห่งชาติ ฉบับที่ 12 (พ.ศ. 2560-2564)

สำนักงานคณะกรรมการพัฒนาการเศรษฐกิจและสังคมแห่งชาติได้จัดทำแผนพัฒนาเศรษฐกิจและสังคมแห่งชาติ ฉบับที่ 12 (พ.ศ. 2560-2564) สำหรับใช้เป็นแผนพัฒนาประเทศไทยในระยะ 5 ปี ซึ่งเป็นการแปลงยุทธศาสตร์ชาติ ระยะ 20 ปี สู่การปฏิบัติอย่างเป็นรูปธรรม เพื่อเตรียมความพร้อมและวางรากฐานในการยกระดับประเทศไทยให้เป็นประเทศที่พัฒนาแล้ว มีความมั่นคง มั่งคั่ง ยั่งยืน ด้วยการพัฒนาตามปรัชญาของเศรษฐกิจพอเพียง ซึ่งการพัฒนาประเทศในระยะของแผนพัฒนาเศรษฐกิจและสังคมแห่งชาติ ฉบับที่ 12 (พ.ศ. 2560-2564) มีหลักการที่สำคัญ คือ

1) ยึด “หลักปรัชญาของเศรษฐกิจพอเพียง”เพื่อให้เกิดบูรณาการการพัฒนาในทุกมิติอย่างสมเหตุสมผล มีความพอประมาณ และมีระบบภูมิคุ้มกันและการบริหารจัดการความเสี่ยงที่ดี ซึ่งเป็นเงื่อนไขที่จำเป็นสำหรับการพัฒนาที่ยั่งยืนซึ่งมุ่งเน้นการพัฒนาคน มีความเป็นคนที่สมบูรณ์ สังคมไทย เป็นสังคมคุณภาพ มีที่ยืนและเปิดโอกาสให้กับทุกคนในสังคมได้ดำเนินชีวิตที่ดีมีความสุข และอยู่ร่วมกัน อย่างสมานฉันท์

2) ยึด “คนเป็นศูนย์กลางการพัฒนา”มุ่งสร้างคุณภาพชีวิต และสุขภาวะที่ดี สำหรับคนไทย พัฒนาคนให้มีความเป็นคนที่สมบูรณ์ มีวินัย ใฝ่รู้ มีความรู้ มีทักษะ มีความคิดสร้างสรรค์ มีทัศนคติที่ดี รับผิดชอบต่อสังคม มีจริยธรรมและคุณธรรม พัฒนาคนทุกช่วงวัยและเตรียมความพร้อมเข้าสู่สังคมผู้สูงอายุอย่างมีคุณภาพ รวมถึงการสร้างคนให้ใช้ประโยชน์และอยู่กับสิ่งแวดล้อมอย่างเกื้อกูล อนุรักษ์ ฟื้นฟู ใช้ประโยชน์ทรัพยากรธรรมชาติและสิ่งแวดล้อมอย่างเหมาะสม

3) ยึด “วิสัยทัศน์ภายใต้ยุทธศาสตร์ชาติ ระยะ 20 ปี” มาเป็นกรอบของวิสัยทัศน์ประเทศไทยในแผนพัฒนาเศรษฐกิจและสังคมแห่งชาติ ฉบับที่ 12 วิสัยทัศน์ “ประเทศไทยมีความมั่นคง มั่งคั่ง ยั่งยืน เป็นประเทศพัฒนาแล้วด้วยการพัฒนาตามหลักปรัชญาของเศรษฐกิจพอเพียง” หรือเป็นคติพจน์ประจำชาติว่า “มั่นคง มั่งคั่ง ยั่งยืน”

4) ยึด “เป้าหมายอนาคตประเทศไทย ปี 2579” ที่เป็นเป้าหมายในยุทธศาสตร์ชาติ ระยะ 20 ปี มาเป็นกรอบในการกำหนดเป้าหมายที่จะบรรลุใน 5 ปีแรกและเป้าหมายในระดับย่อยลงมา ควบคู่กับกรอบเป้าหมายที่ยั่งยืน (SDGs)

5) ยึด “หลักการเจริญเติบโตทางเศรษฐกิจที่ลดความเหลื่อมล้ำและขับเคลื่อนการเจริญเติบโต จากการเพิ่มผลิตภาพการผลิตบนฐานของการใช้ภูมิปัญญาและนวัตกรรม”

6) ยึด “หลักการนำไปสู่การปฏิบัติให้เกิดผลสัมฤทธิ์อย่างจริงจังใน 5 ปีที่ต่อยอดไปสู่ผลสัมฤทธิ์ ที่เป็นเป้าหมายระยะยาว”

<u>วัตถุประสงค์</u>

1. เพื่อวางรากฐานให้คนไทยเป็นคนที่สมบูรณ์ มีคุณธรรมจริยธรรม มีระเบียบวินัยค่านิยมที่ดี มีจิตสาธารณะ และมีความสุข โดยมีสุขภาวะและสุขภาพที่ดี ครอบครัวอบอุ่น ตลอดจนเป็นคนเก่งที่มีทักษะความรู้ความสามารถและพัฒนาตนเองได้ต่อเนื่องตลอดชีวิต

2. เพื่อให้คนไทยมีความมั่นคงทางเศรษฐกิจและสังคม ได้รับความเป็นธรรมในการเข้าถึงทรัพยากรและบริการทางสังคมที่มีคุณภาพ ผู้ด้อยโอกาสได้รับการพัฒนาศักยภาพ รวมทั้งชุมชนมีความเข้มแข็งพึ่งพาตนเองได้

3. เพื่อให้เศรษฐกิจเข้มแข็ง แข่งขันได้ มีเสถียรภาพ และมีความยั่งยืน สร้างความเข้มแข็งของฐานการผลิตและบริการเดิมและขยายฐานใหม่โดยการใช้นวัตกรรมที่เข้มข้นมากขึ้น สร้างความเข้มแข็งของเศรษฐกิจฐานราก และสร้างความมั่นคงทางพลังงาน อาหาร และน้ำ

4. เพื่อรักษาและฟื้นฟูทรัพยากรธรรมชาติและคุณภาพสิ่งแวดล้อมให้สามารถสนับสนุนการเติบโตที่เป็นมิตรกับสิ่งแวดล้อมและการมีคุณภาพชีวิตที่ดีของประชาชน

5. เพื่อให้การบริหารราชการแผ่นดินมีประสิทธิภาพ โปร่งใส ทันสมัย และมีการทำงานเชิงบูรณาการของภาคีการพัฒนา

6. เพื่อให้มีการกระจายความเจริญไปสู่ภูมิภาคโดยการพัฒนาภาคและเมืองเพื่อรองรับการพัฒนายกระดับฐานการผลิตและบริการเดิมและขยายฐานการผลิตและบริการใหม่

7. เพื่อผลักดันให้ประเทศไทยมีความเชื่อมโยง (Connectivity) กับประเทศต่างๆ ทั้งในระดับอนุภูมิภาค ภูมิภาค และนานาชาติได้อย่างสมบูรณ์และมีประสิทธิภาพ รวมทั้งให้ประเทศไทยมีบทบาทนำและสร้างสรรค์ในด้านการค้า การบริการ และการลงทุนภายใต้กรอบความร่วมมือต่างๆ ทั้งในระดับอนุภูมิภาค ภูมิภาค และโลก

<u>เป้าหมายรวม</u>

เพื่อให้เป็นไปตามวัตถุประสงค์ดังกล่าว ได้กำหนดเป้าหมายรวมการพัฒนาของแผนพัฒนาฯ ฉบับที่ 12 ประกอบด้วย

1. คนไทยมีคุณลักษณะเป็นคนไทยที่สมบูรณ์ มีวินัย มีทัศนคติและพฤติกรรมตามบรรทัดฐานที่ดี ของสังคม มีความเป็นพลเมืองตื่นรู้ มีความสามารถในการปรับตัวได้อย่างรู้เท่าทันสถานการณ์มีความรับผิดชอบและทำประโยชน์ต่อส่วนรวม มีสุขภาพกายและใจที่ดี มีความเจริญงอกงามทางจิตวิญญาณมีวิถีชีวิตที่พอเพียง และมีความเป็นไทย

2. ความเหลื่อมล้ำทางด้านรายได้และความยากจนลดลง เศรษฐกิจฐานรากมีความเข้มแข็งประชาชนทุกคนมีโอกาสในการเข้าถึงทรัพยากร การประกอบอาชีพ และบริการทางสังคมที่มีคุณภาพอย่างทั่วถึงและเป็นธรรม

3. ระบบเศรษฐกิจมีความเข้มแข็งและแข่งขันได้ โครงสร้างเศรษฐกิจปรับสู่เศรษฐกิจฐานบริการและดิจิทัล มีผู้ประกอบการรุ่นใหม่และเป็นสังคมผู้ประกอบการ ผู้ประกอบการขนาดกลางและขนาดเล็กที่เข้มแข็งสามารถใช้นวัตกรรมและเทคโนโลยีดิจิทัลในการสร้างสรรค์คุณค่าสินค้าและบริการมีระบบ การผลิตและให้บริการจากฐานรายได้เดิมที่มีมูลค่าเพิ่มสูงขึ้น และมีการลงทุนในการผลิตและบริการฐานความรู้ชั้นสูงใหม่ๆ ที่เป็นมิตรกับสิ่งแวดล้อมและชุมชน รวมทั้ง

กระจายฐานการผลิตและการให้บริการสู่ภูมิภาคเพื่อลดความเหลื่อมล้ำ โดยเศรษฐกิจไทยมีเสถียรภาพ

4. ทุนทางธรรมชาติและคุณภาพสิ่งแวดล้อมสามารถสนับสนุนการเติบโตที่เป็นมิตรกับสิ่งแวดล้อม มีความมั่นคงทางอาหาร พลังงาน และน้ำ

<u>ยุทธศาสตร์การพัฒนาประเทศ</u>

ประกอบด้วย 10 ยุทธศาสตร์ ซึ่งเกี่ยวข้องกับภารกิจของสำนักงานปลัดกระทรวงศึกษาธิการ 9 ยุทธศาสตร์ ดังนี้

ยุทธศาสตร์ที่ 1 การเสริมสร้างและพัฒนาศักยภาพทุนมนุษย์ ให้ความสำคัญกับการวางรากฐานการพัฒนาคนให้มีความสมบูรณ์ เริ่มตั้งแต่กลุ่มเด็กปฐมวัยที่ต้องพัฒนาให้มีสุขภาพกายและใจที่ดี มีทักษะ ทางสมอง ทักษะการเรียนรู้ และทักษะชีวิต เพื่อให้เติบโตอย่างมีคุณภาพ ควบคู่กับการพัฒนาคนไทยใน ทุกช่วงวัยให้เป็นคนดี มีสุขภาวะที่ดี มีคุณธรรมจริยธรรม มีระเบียบวินัย มีจิตสำนึกที่ดีต่อสังคมส่วนรวม มีทักษะความรู้ และความสามารถปรับตัวเท่าทันกับการเปลี่ยนแปลงรอบตัวที่รวดเร็ว บนพื้นฐานของการมีสถาบันทางสังคมที่เข้มแข็งทั้งสถาบันครอบครัว สถาบันการศึกษา สถาบันศาสนา สถาบันชุมชน และภาคเอกชนที่ร่วมกันพัฒนาทุนมนุษย์ให้มีคุณภาพสูง อีกทั้งยังเป็นทุนทางสังคมสำคัญในการขับเคลื่อน การพัฒนาประเทศ

ยุทธศาสตร์ที่ 2 การสร้างความเป็นธรรมลดความเหลื่อมล้ำในสังคม ให้ความสำคัญกับการดำเนินการยกระดับคุณภาพบริการทางสังคมให้ทั่วถึงโดยเฉพาะอย่างยิ่งด้านการศึกษาและสาธารณสุข รวมทั้งการปิดช่องว่างการคุ้มครองทางสังคมในประเทศไทยซึ่งเป็นการดำเนินงานต่อเนื่องจากที่ได้ขับเคลื่อนและผลักดันในช่วงแผนพัฒนาฯ ฉบับที่ 11 และมุ่งเน้นมากขึ้นในเรื่องการเพิ่มทักษะแรงงานและการใช้นโยบายแรงงานที่สนับสนุนการเพิ่มผลิตภาพแรงงานและเสริมสร้างรายได้สูงขึ้น และการสร้างโอกาส ทางเศรษฐกิจและสังคมโดยเฉพาะอย่างยิ่งการสนับสนุนในเรื่องการสร้างอาชีพ รายได้ และให้ความช่วยเหลือ ที่เชื่อมโยง การเพิ่มผลิตภาพสำหรับประชากรกลุ่มร้อยละ 40 รายได้ต่ำสุด ผู้ด้อยโอกาสสตรี และผู้สูงอายุ อาทิ การสนับสนุนธุรกิจขนาดเล็ก ขนาดกลาง และขนาดย่อม วิสาหกิจชุมชนและวิสาหกิจเพื่อสังคม การพัฒนาองค์กรการเงิน ฐานรากและการเข้าถึงเงินทุนเพื่อสร้างอาชีพ และการสนับสนุนการเข้าถึงปัจจัย การผลิตคุณภาพดีที่ราคาเป็นธรรม เป็นต้น และในขณะเดียวกันก็ต้องเพิ่มประสิทธิภาพการใช้งบประมาณเชิงพื้นที่และบูรณาการเพื่อการลดความเหลื่อมล้ำ

ยุทธศาสตร์ที่ 3 การสร้างความเข้มแข็งทางเศรษฐกิจและแข่งขันได้อย่างยั่งยืนเน้นให้เศรษฐกิจเติบโตได้ตามศักยภาพและมีเสถียรภาพ ภาคส่งออกมีการพัฒนาจนสามารถขยายตัวและเป็นกลไกสำคัญในการขับเคลื่อนเศรษฐกิจไทย ผลิตภาพการผลิตของประเทศเพิ่มขึ้น การลงทุนภาครัฐและเอกชนมีการขยายตัวอย่างต่อเนื่องและมาจากความร่วมมือกันมากขึ้น ประชาชนและผู้ประกอบการเข้าสู่ระบบภาษีมากขึ้น และประเทศไทยมีขีดความสามารถในการแข่งขันทางเศรษฐกิจ

สูงขึ้น นอกจากนี้ ยังเน้นให้เศรษฐกิจรายสาขามีการเติบโตอย่างเข้มแข็ง ภาคการเกษตรเน้นเกษตรกรรมยั่งยืนและให้เกษตรกรมีรายได้เพิ่มขึ้น มีการพัฒนาเมืองอุตสาหกรรมนิเวศ การท่องเที่ยวสามารถทำรายได้และแข่งขันได้มากขึ้น วิสาหกิจขนาดกลางและขนาดย่อมมีบทบาทต่อระบบเศรษฐกิจมากขึ้น ภาคการเงินมีประสิทธิภาพเพิ่มขึ้น และใช้วิทยาศาสตร์ เทคโนโลยีและนวัตกรรมขั้นก้าวหน้าที่เข้มข้นมากขึ้น การพัฒนาเศรษฐกิจดิจิทัล การพัฒนาและยกระดับคุณภาพของกำลังคน และความคิดสร้างสรรค์ในการขยายฐานเศรษฐกิจ การพัฒนาพื้นที่เศรษฐกิจใหม่และการพัฒนาตามแนวระเบียงเศรษฐกิจ การผสมผสานภาคบริการเข้ากับการค้าและการเตรียมความพร้อมของภาคบริการ ให้สามารถรองรับการแข่งขันที่เสรีขึ้น

ยุทธศาสตร์ที่ 4 การเติบโตที่เป็นมิตรกับสิ่งแวดล้อมเพื่อการพัฒนาอย่างยั่งยืน ประเด็นท้าทายที่ต้องเร่งดำเนินการในช่วงแผนพัฒนาฯ ฉบับที่ 12 ได้แก่ การสร้างความมั่นคงของฐานทรัพยากรธรรมชาติและยกระดับคุณภาพสิ่งแวดล้อม เพื่อสนับสนุนการเติบโตที่เป็นมิตรกับสิ่งแวดล้อมและคุณภาพชีวิตของประชาชน เร่งแก้ไขปัญหาวิกฤติสิ่งแวดล้อมเพื่อลดมลพิษที่เกิดจากการผลิต และการบริโภค พัฒนาระบบบริหารจัดการที่โปร่งใสเป็นธรรม ส่งเสริมการผลิตและการบริโภคที่เป็นมิตรกับสิ่งแวดล้อมเป็นวงกว้างมากขึ้น ต้องเร่งเตรียมความพร้อมในลดการปล่อยก๊าซเรือนกระจกและเพิ่มขีดความสามารถในการปรับตัวต่อ การเปลี่ยนแปลงสภาพภูมิอากาศ รวมทั้งบริหารจัดการเพื่อลดความเสี่ยงด้านภัยพิบัติทางธรรมชาติ

ยุทธศาสตร์ที่ 5 การเสริมสร้างความมั่นคงแห่งชาติเพื่อการพัฒนาประเทศสู่ความมั่นคั่งและยั่งยืน ให้ความสำคัญต่อการฟื้นฟูพื้นฐานด้านความมั่นคงที่เป็นปัจจัยสำคัญต่อการพัฒนาทางเศรษฐกิจและสังคมของประเทศ โดยเฉพาะการอยู่ร่วมกันในสังคมอย่างสันติของผู้มีความเห็นต่างทางความคิดและอุดมการณ์บนพื้นฐานของการปกครองระบอบประชาธิปไตยอันมีพระมหากษัตริย์เป็นประมุขและการเตรียมการรับมือกับภัยคุกคามข้ามชาติซึ่งจะส่งผลกระทบอย่างมีนัยยะสำคัญต่อการพัฒนาเศรษฐกิจและสังคมของประเทศในระยะ 20 ปีข้างหน้า

ยุทธศาสตร์ที่ 6 การบริหารจัดการในภาครัฐ การป้องกันการทุจริตประพฤติมิชอบและธรรมาภิบาลในสังคมไทย เป็นช่วงเวลาสำคัญที่ต้องเร่งปฏิรูปการบริหารจัดการภาครัฐให้เกิดผลสัมฤทธิ์อย่างจริงจัง เพื่อให้เป็นปัจจัยสนับสนุนสำคัญที่จะช่วยส่งเสริมการพัฒนาประเทศในทุกด้านให้ประสบผลสำเร็จบรรลุเป้าหมาย ทั้งการบริหารจัดการภาครัฐให้โปร่งใส มีประสิทธิภาพ รับผิดชอบ ตรวจสอบได้อย่างเป็นธรรม และประชาชนมีส่วนร่วม มีการกระจายอำนาจ และแบ่งภารกิจรับผิดชอบที่เหมาะสม ระหว่างส่วนกลาง ภูมิภาค และท้องถิ่น และวางพื้นฐานเพื่อให้บรรลุตามกรอบเป้าหมายอนาคตในปี 2579

ยุทธศาสตร์ที่ 7 การพัฒนาโครงสร้างพื้นฐานและระบบโลจิสติกส์ มุ่งเน้นการขยายขีดความสามารถ และพัฒนาคุณภาพการให้บริการ เพื่อรองรับการขยายตัวของเมือง และพื้นที่เศรษฐกิจหลัก และส่งเสริมการพัฒนาคุณภาพชีวิตของทุกกลุ่มในสังคม สนับสนุนให้เกิดความเชื่อมโยงใน

อนุภูมิภาคและในอาเซียนอย่างเป็นระบบ โดยมีโครงข่ายเชื่อมโยงภายในประเทศที่สนับสนุนการพัฒนาพื้นที่ตามแนวระเบียงเศรษฐกิจต่างๆ การพัฒนาระบบการบริหารจัดการและการกำกับดูแลให้สอดคล้องกับมาตรฐานสากลเพื่อเพิ่มประสิทธิภาพ การดำเนินการสร้างความเป็นธรรมในการเข้าถึงบริการพื้นฐาน และการคุ้มครองผู้บริโภค การพัฒนาอุตสาหกรรมต่อเนื่องเพื่อสร้างโอกาสทางเศรษฐกิจให้กับประเทศ และการพัฒนาผู้ประกอบการ ในสาขาโลจิสติกส์และหน่วยงานที่มีศักยภาพเพื่อไปทำธุรกิจในต่างประเทศ

ยุทธศาสตร์ที่ 8 การพัฒนาวิทยาศาสตร์ เทคโนโลยี วิจัย และนวัตกรรม ให้ความสำคัญกับการใช้องค์ความรู้ทางวิทยาศาสตร์ ผลงานวิจัยและพัฒนา ความก้าวหน้าทางเทคโนโลยี นวัตกรรมและความคิดสร้างสรรค์อย่างเข้มข้นทั้งในภาคธุรกิจ ภาครัฐ และภาคประชาสังคม รวมทั้งให้ความสำคัญกับการพัฒนาสภาวะแวดล้อมหรือปัจจัยพื้นฐานที่เอื้ออำนวยทั้งการลงทุนด้านการวิจัยและพัฒนา การพัฒนาบุคลากรวิจัย โครงสร้างพื้นฐานทางวิทยาศาสตร์และเทคโนโลยี และการบริหารจัดการ เพื่อช่วยขับเคลื่อนการพัฒนาประเทศให้ก้าวสู่เป้าหมาย

ยุทธศาสตร์ที่ 9 การพัฒนาภาค เมือง และพื้นที่เศรษฐกิจ ประเทศไทยต้องใช้ประโยชน์จากศักยภาพและภูมิสังคมเฉพาะของพื้นที่ และการดำเนินยุทธศาสตร์เชิงรุกเพื่อเสริมจุดเด่นในระดับภาคและจังหวัดในการเป็นฐานการผลิตและบริการที่สำคัญ ประกอบกับการขยายตัวของประชากรในเขตเมือง จะเป็นโอกาสในการกระจายความเจริญและยกระดับรายได้ของประชาชนโดยการพัฒนาเมืองให้เป็นเมือง น่าอยู่และมีศักยภาพในการรองรับการค้าการลงทุน รวมทั้งลดแรงกดดันจากการกระจุกตัวของการพัฒนา ในกรุงเทพฯ และภาคกลางไปสู่ภูมิภาค นอกจากนี้ การเป็นส่วนหนึ่งของประชาคมเศรษฐกิจอาเซียนยังเป็นโอกาสในการเปิดพื้นที่เศรษฐกิจใหม่บริเวณชายแดนเชื่อมโยงการค้าการลงทุนในภูมิภาคของไทยกับประเทศเพื่อนบ้านอีกด้วย

นโยบายรัฐบาล (พลเอก ประยุทธ์ จันทร์โอชา นายกรัฐมนตรี)

นายกรัฐมนตรีได้แถลงนโยบายรัฐบาลต่อสภานิติบัญญัติแห่งชาติ เมื่อวันที่ 12 กันยายน 2557 โดยได้กำหนดนโยบายไว้ 11 ด้าน โดยมีนโยบายที่เกี่ยวข้องกับภารกิจของสำนักงานปลัดกระทรวงศึกษาธิการ 9 นโยบาย ดังนี้

นโยบายที่ 1 การปกป้องและเชิดชูสถาบันพระมหากษัตริย์ สถาบันพระมหากษัตริย์เป็นองค์ประกอบสำคัญของการปกครองในระบอบประชาธิปไตยรัฐบาล จึงถือเป็นหน้าที่สำคัญยิ่งยวดในอันที่จะเชิดชูสถาบันนี้ไว้ด้วยความจงรักภักดี และปกป้องรักษาพระบรมเดชานุภาพ เผยแพร่ความรู้ความเข้าใจ ที่ถูกต้องและเป็นจริงเกี่ยวกับสถาบันพระมหากษัตริย์และพระราชกรณียกิจเพื่อประชาชน ทั้งจะสนับสนุนโครงการทั้งหลายอันเนื่องมาจากพระราชดำริ ส่งเสริมให้เจ้าหน้าที่สถานศึกษา ตลอดจนหน่วยงานทั้งหลายของรัฐเรียนรู้เข้าใจหลักการทรงงาน สามารถนำ

หลักดังกล่าวมาประยุกต์ใช้ในการปฏิบัติราชการและการพัฒนา ตลอดจนเร่งขยายผลตามโครงการและแบบอย่างที่ทรงวางรากฐานไว้ให้แพร่หลาย

นโยบายที่ 2 การรักษาความมั่นคงของรัฐและการต่างประเทศ โดยเร่งแก้ไขปัญหาการใช้ ความรุนแรงในจังหวัดชายแดนภาคใต้ โดยนำยุทธศาสตร์เข้าใจ เข้าถึง และพัฒนา มาใช้ตามแนวทางกัลยาณมิตรแบบสันติวิธี ส่งเสริมการพูดคุย สันติสุขกับผู้มีความคิดเห็นต่างจากรัฐ สร้างความเชื่อมั่น ในกระบวนการยุติธรรมตามหลักนิติธรรมและหลักสิทธิมนุษยชนโดยไม่เลือกปฏิบัติ ควบคู่กับการพัฒนาเศรษฐกิจและสังคมที่สอดคล้องกับความต้องการของประชาชนในพื้นที่ซึ่งเป็นพหุสังคม ขจัดการฉวยโอกาสก่อความรุนแรงแทรกซ้อนเพื่อซ้ำเติมปัญหาไม่ว่าจากผู้มีอิทธิพลในท้องถิ่นหรือเจ้าหน้าที่ฝ่ายบ้านเมือง ทั้งจะเพิ่มระดับปฏิสัมพันธ์กับต่างประเทศ และองค์การระหว่างประเทศที่อาจช่วยคลี่คลายปัญหาได้ รวมทั้ง เสริมสร้างความสัมพันธ์อันดีกับนานาประเทศ เช่น การคุ้มครองดูแลคนไทยและผลประโยชน์ของคนไทยในต่างแดน การแลกเปลี่ยนทางการศึกษา วัฒนธรรม การค้า การพัฒนาทรัพยากรมนุษย์ และการเปิดโลกทัศน์ให้มีลักษณะสากล เป็นต้น

ข้อ 2.1 ในระยะเร่งด่วน รัฐบาลให้ความสำคัญต่อการเตรียมความพร้อมสู่ประชาคมการเมือง และความมั่นคงอาเซียนในกิจการ 5 ด้าน ได้แก่ การบริหารจัดการชายแดน การสร้างความมั่นคงทางทะเล การแก้ไขปัญหาอาชญากรรมข้ามชาติ การสร้างความไว้วางใจกับประเทศเพื่อนบ้าน และการเสริมสร้างศักยภาพในการปฏิบัติการทางทหารร่วมกันของอาเซียน โดยเน้นความร่วมมือเพื่อป้องกัน แก้ไขข้อพิพาทต่างๆ และการแก้ไขปัญหาเส้นเขตแดนโดยใช้กลไก ทั้งระดับทวิภาคีและพหุภาคี ทั้งจะจัดระเบียบการพัฒนาตามกรอบประชาคมเศรษฐกิจอาเซียน และการบริหารจัดการพื้นที่ชายแดนทั้งทางบกและทางทะเล รองรับการพัฒนาเขตเศรษฐกิจพิเศษ ตามแนวชายแดน โดยใช้ระบบเฝ้าตรวจที่มีเทคโนโลยีทันสมัย กำหนดให้ปัญหายาเสพติด การค้าอาวุธ การค้ามนุษย์ การกระทำอันเป็นโจรสลัด การก่อการร้ายสากลและอาชญากรรมข้ามชาติเป็นปัญหาเฉพาะหน้าที่ต้องได้รับการป้องกันและแก้ไขโดยการบังคับใช้กฎหมายที่เข้มงวด และจัดการปัญหาอื่นๆ ที่เชื่อมโยงต่อเนื่องให้เบ็ดเสร็จ เช่น ปัญหาสถานะและสิทธิของบุคคล การปรับปรุงระบบ การเข้าเมือง การจัดระเบียบแรงงานต่างด้าว เป็นต้น

ข้อ 2.2 เร่งแก้ไขปัญหาการใช้ความรุนแรงในจังหวัดชายแดนภาคใต้ โดยนำยุทธศาสตร์เข้าใจ เข้าถึง และพัฒนามาใช้ตามแนวทางกัลยาณมิตรแบบสันติวิธี ส่งเสริมการพูดคุยสันติสุขกับผู้มี ความคิดเห็นต่างจากรัฐ สร้างความเชื่อมั่นในกระบวนการยุติธรรมตามหลักนิติธรรมและหลักสิทธิมนุษยชนโดยไม่เลือกปฏิบัติ ควบคู่กับการพัฒนาเศรษฐกิจและสังคมที่สอดคล้องกับความต้องการของประชาชน ในพื้นที่ซึ่งเป็นพหุสังคม ขจัดการฉวยโอกาสก่อความรุนแรงแทรกซ้อนเพื่อซ้ำเติมปัญหาไม่ว่าจากผู้มีอิทธิพลในท้องถิ่นหรือเจ้าหน้าที่ ฝ่ายบ้านเมือง ทั้งจะเพิ่มระดับปฏิสัมพันธ์กับต่างประเทศ และองค์การระหว่างประเทศที่อาจช่วยคลี่คลายปัญหาได้

ข้อ 2.4 เสริมสร้างความสัมพันธ์อันดีกับนานาประเทศบนหลักการที่ว่านโยบายการต่างประเทศเป็นส่วนประกอบสำคัญของนโยบายองค์รวมทั้งหมดในการบริหารราชการแผ่นดิน ไม่ว่าในด้านการเมือง เศรษฐกิจ หรือสังคม โดยจะนำกลไกทางการทูตแบบบูรณาการมาใช้ให้เกิดประโยชน์สูงสุดแก่ประชาชนทั้งทางตรงและทางอ้อม เช่น การคุ้มครองดูแลคนไทยและผลประโยชน์ของคนไทยในต่างแดน การแลกเปลี่ยนทางการศึกษา วัฒนธรรม การค้าการพัฒนาทรัพยากรมนุษย์ และการเปิดโลกทัศน์ให้มีลักษณะสากล เป็นต้น

นโยบายที่ 3 การลดความเหลื่อมล้ำของสังคม และการสร้างโอกาสเข้าถึงบริการของรัฐ

ข้อ 3.1 ในระยะเฉพาะหน้าจะเร่งสร้างโอกาสอาชีพและการมีรายได้ที่มั่นคงแก่ผู้ที่เข้าสู่ตลาดแรงงาน รวมทั้งสตรี ผู้ด้อยโอกาสและแรงงานข้ามชาติที่ถูกกฎหมาย พร้อมทั้งยกระดับคุณภาพแรงงาน โดยให้แรงงานทั้งระบบมีโอกาสเข้าถึงการเรียนรู้และพัฒนาทักษะฝีมือแรงงานในทุกระดับอย่างมีมาตรฐาน ทั้งจะเชื่อมโยงข้อมูลและการดำเนินการระหว่างหน่วยงานของรัฐกับเอกชน เพื่อให้ตรงกับความต้องการของพื้นที่และของประเทศโดยรวม นอกจากนี้จะส่งเสริมให้แรงงานนอกระบบเข้าสู่ระบบที่ถูกกฎหมายมากขึ้น

ข้อ 3.4 เตรียมความพร้อมเข้าสู่สังคมผู้สูงอายุ เพื่อส่งเสริมคุณภาพชีวิตและการมีงานหรือกิจกรรมที่เหมาะสม เพื่อสร้างสรรค์และไม่ก่อภาระต่อสังคม ในอนาคตโดยจัดเตรียมระบบการดูแลในบ้าน สถานพักฟื้น และโรงพยาบาล ที่เป็นความร่วมมือของภาครัฐภาคเอกชน ชุมชน และครอบครัว รวมทั้งพัฒนาระบบการเงินการคลังสำหรับการดูแลผู้สูงอายุ

ข้อ 3.5 เตรียมความพร้อมเข้าสู่สังคมที่มีความหลากหลาย เนื่องจากการเข้าสู่ประชาคมอาเซียน โดยสร้างความเข้มแข็งและความพร้อมแก่แรงงานไทยและร่วมพัฒนาระบบความคุ้มครองทางสังคมของแรงงานอาเซียน

ข้อ 3.6 จัดระเบียบสังคม สร้างมาตรฐานด้านคุณธรรม จริยธรรม และธรรมาภิบาลให้แก่เจ้าหน้าที่ของรัฐและประชาชนทั่วไป โดยใช้ค่านิยมหลัก 12 ประการ ตามนโยบายของคณะรักษาความสงบแห่งชาติที่ได้ประกาศไว้แล้ว

นโยบายที่ 4 การศึกษาและเรียนรู้ การทะนุบำรุงศาสนา ศิลปะและวัฒนธรรม

ข้อ 4.1 การปฏิรูปการศึกษาและการเรียนรู้ โดยให้ความสำคัญทั้งการศึกษาในระบบและการศึกษาทางเลือกไปพร้อมกัน เพื่อสร้างคุณภาพของคนไทยให้สามารถเรียนรู้ พัฒนาตนได้เต็มตามศักยภาพ ประกอบอาชีพและดำรงชีวิตได้โดยมีความใฝ่รู้และทักษะที่เหมาะสม เป็นคนดีมีคุณธรรม สร้างเสริมคุณภาพการเรียนรู้ โดยเน้นการเรียนรู้เพื่อสร้างสัมมาชีพในพื้นที่ ลดความเหลื่อมล้ำ และพัฒนากำลังคนให้เป็น ที่ต้องการเหมาะสมกับพื้นที่ ทั้งในด้านการเกษตร อุตสาหกรรม และธุรกิจบริการ

ข้อ 4.2 ในระยะเฉพาะหน้า จะปรับเปลี่ยนการจัดสรรงบประมาณสนับสนุนการศึกษา ให้สอดคล้องกับความจำเป็นของผู้เรียนและลักษณะพื้นที่ของสถานศึกษา และปรับปรุง และ

บูรณาการระบบการกู้ยืมเงินเพื่อการศึกษาให้มีประสิทธิภาพ เพื่อเพิ่มโอกาสแก่ผู้ยากจนหรือด้อยโอกาส จัดระบบการสนับสนุนให้เยาวชนและประชาชนทั่วไปมีสิทธิเลือกรับบริการการศึกษา ทั้งในระบบโรงเรียนและนอกโรงเรียน โดยจะพิจารณาจัดให้มีคูปองการศึกษาเป็นแนวทางหนึ่ง

ข้อ 4.3 ให้องค์กรภาคประชาสังคม ภาคเอกชน องค์กรปกครองส่วนท้องถิ่นและประชาชนทั่วไปมีโอกาสร่วมจัดการศึกษาที่มีคุณภาพ ทั่วถึง และร่วมในการปฏิรูปการศึกษา การเรียนรู้ กระจายอำนาจการบริหารจัดการศึกษาสู่สถานศึกษา เขตพื้นที่การศึกษา และองค์กรปกครองส่วนท้องถิ่น ตามศักยภาพและความพร้อม โดยให้สถานศึกษาสามารถเป็นนิติบุคคล และบริหารจัดการได้อย่างอิสระและคล่องตัวขึ้น

ข้อ 4.4 พัฒนาคนทุกช่วงวัยโดยส่งเสริมการเรียนรู้ตลอดชีวิต เพื่อให้มีความรู้และทักษะใหม่ที่สามารถประกอบอาชีพได้หลากหลายตามแนวโน้มการจ้างงานในอนาคต ปรับกระบวนการเรียนรู้และหลักสูตรให้เชื่อมโยงกับภูมิสังคม โดยบูรณาการความรู้และคุณธรรมเข้าด้วยกันเพื่อให้เอื้อต่อการพัฒนาผู้เรียน ทั้งในด้านความรู้ ทักษะ การใฝ่เรียนรู้ การแก้ปัญหา การรับฟังความเห็นผู้อื่น มีคุณธรรม จริยธรรม และความเป็นพลเมืองดี โดยเน้นความร่วมมือระหว่างผู้เกี่ยวข้องทั้งในและนอกโรงเรียน

ข้อ 4.6 พัฒนาระบบการผลิตและพัฒนาครูที่มีคุณภาพและมีจิตวิญญาณของความเป็นครู เน้นครูผู้สอนให้มีวุฒิตรงตามวิชาที่สอน นำเทคโนโลยีสารสนเทศและเครื่องมือที่เหมาะสมมาใช้ในการเรียนการสอน เพื่อเป็นเครื่องมือช่วยครูหรือเพื่อการเรียนรู้ด้วยตนเอง เช่น การเรียนทางไกล การเรียนโดยระบบอิเล็กทรอนิกส์ เป็นต้น รวมทั้งปรับระบบการประเมินสมรรถนะที่สะท้อนประสิทธิภาพการจัดการเรียน การสอนและการพัฒนาคุณภาพผู้เรียนเป็นสำคัญ

นโยบายที่ 6 การเพิ่มศักยภาพทางเศรษฐกิจของประเทศ

ข้อ 6.6 ชักจูงให้นักท่องเที่ยวต่างชาติเข้ามาเที่ยวในประเทศไทย โดยพิจารณามาตรการ ลดผลกระทบจากการประกาศใช้กฎอัยการศึกในบางพื้นที่ที่มีต่อการท่องเที่ยวในโอกาสแรกที่จะทำได้ และสร้างสิ่งจูงใจและสิ่งอำนวยความสะดวกที่เกื้อกูลต่อบรรยากาศการท่องเที่ยว ส่งเสริมการท่องเที่ยว ที่ครอบคลุมแหล่งท่องเที่ยวอันมีลักษณะโดดเด่นร่วมกันหรือจัดเป็นกลุ่มได้ เช่น กลุ่มธรรมชาติ ประวัติศาสตร์ ศิลปวัฒนธรรม ภูมิปัญญาท้องถิ่น และสุขภาพ เช่น น้ำพุร้อนธรรมชาติ ทั้งจะให้ เชื่อมโยงกับผลิตภัณฑ์ที่พัฒนาจากวิถีชีวิตชุมชน รวมทั้งพัฒนาแหล่งท่องเที่ยวในประเทศทั้งที่เป็นแหล่งท่องเที่ยวเดิมและแหล่งท่องเที่ยวใหม่ โดยเน้นการให้ความรู้และเพิ่มมาตรฐานความปลอดภัยในชีวิต และทรัพย์สิน การควบคุมสินค้าและบริการให้มีคุณภาพราคาเป็นธรรม ตลอดจนการอำนวยความสะดวก ในด้านต่าง ๆ แก่นักท่องเที่ยว

ข้อ 6.16 ด้านอุตสาหกรรม ส่งเสริมการพัฒนาอุตสาหกรรมที่สอดคล้องกับศักยภาพพื้นฐานของประเทศ เช่น ส่งเสริมและพัฒนาอุตสาหกรรมเกษตรแปรรูป ตั้งแต่ต้นน้ำจนถึงปลายน้ำ โดยการพัฒนาวัตถุดิบและกระบวนการผลิตให้มีคุณภาพ ได้มาตรฐาน และเป็นมิตรกับสิ่งแวดล้อม ส่งเสริม การพัฒนานวัตกรรมเพื่อสร้างมูลค่าเพิ่มให้แก่อาหารไทยบนฐานความรู้

ความคิดสร้างสรรค์ และภูมิปัญญา ส่งเสริมการวิจัยเกษตรแปรรูป เพื่อเพิ่มมูลค่าสินค้าเกษตร และแก้ไขปัญหาที่สำคัญของประเทศ เป็นต้น ส่งเสริมอุตสาหกรรมที่ใช้เทคโนโลยีขั้นสูง ส่งเสริมอุตสาหกรรมที่ใช้การออกแบบและสร้างสรรค์ และส่งเสริมอุตสาหกรรมเครื่องจักรกลเทคโนโลยีขั้นสูงเพื่อปรับกระบวนการผลิตสู่ระบบอัตโนมัติ และกึ่งอัตโนมัติ

ข้อ 6.18 ส่งเสริมภาคเศรษฐกิจดิจิทัลและวางรากฐานของเศรษฐกิจดิจิทัล ให้เริ่มขับเคลื่อนได้อย่างจริงจังซึ่งจะทำให้ทุกภาคเศรษฐกิจก้าวหน้าไปได้ทันโลกและสามารถแข่งขันในโลกสมัยใหม่ได้ ซึ่งหมายรวมถึงการผลิตและการค้าผลิตภัณฑ์ดิจิทัลโดยตรงทั้งผลิตภัณฑ์ฮาร์ดแวร์ ผลิตภัณฑ์ซอฟต์แวร์ อุปกรณ์สื่อสารดิจิทัล อุปกรณ์โทรคมนาคมดิจิทัลและการใช้ดิจิทัลรองรับการให้บริการของภาคธุรกิจการเงินและธุรกิจบริการอื่นๆ โดยเฉพาะอย่างยิ่งภาคสื่อสารและบันเทิง ตลอดจนการใช้ดิจิทัลรองรับการผลิตสินค้าอุตสาหกรรมและการพัฒนา เศรษฐกิจสร้างสรรค์ ปรับปรุงบทบาทและภารกิจของหน่วยงานที่รับผิดชอบโดยตรงให้ดูแลและผลักดันงานสำคัญของประเทศชาติในเรื่องนี้และจะจัดให้มีคณะกรรมการระดับชาติ เพื่อขับเคลื่อนอย่างจริงจัง

นโยบายที่ 7 การส่งเสริมบทบาทและการใช้โอกาสในประชาคมอาเซียน

ข้อ 7.3 พัฒนาแรงงานของภาคอุตสาหกรรมเพื่อรองรับการเข้าสู่ประชาคมอาเซียน ทั้งแรงงานวิชาชีพ แรงงานมีทักษะ และแรงงานไม่มีทักษะ โดยการเร่งรัดและขยายผลการใช้ระบบคุณวุฒิวิชาชีพให้เกิดผลในทางปฏิบัติ โดยคำนึงถึงความเป็นเอกภาพกับระบบมาตรฐานฝีมือแรงงานและมาตรฐานวิชาชีพ ใน 8 กลุ่มที่มีข้อตกลงการเปิดเสรีในอาเซียนควบคู่ไปกับการวางแผนด้านการผลิตให้เพียงพอ การยกระดับฝีมือแรงงานในกลุ่มอุตสาหกรรมที่มีศักยภาพ และอุตสาหกรรมที่ใช้แรงงานเข้มข้น การส่งเสริมการพัฒนาระบบ การทดสอบมาตรฐานฝีมือแรงงานเพื่อใช้ในการประเมินค่าจ้างแรงงาน

นโยบายที่ 8 การพัฒนาและส่งเสริมการใช้ประโยชน์จากวิทยาศาสตร์ เทคโนโลยี การวิจัยและพัฒนา และนวัตกรรม

ข้อ 8.2 เร่งเสริมสร้างสังคมนวัตกรรม โดยส่งเสริมระบบการเรียนการสอนที่เชื่อมโยงระหว่างวิทยาศาสตร์ เทคโนโลยี วิศวกรรมศาสตร์ และคณิตศาสตร์ การผลิตกำลังคนในสาขาที่ขาดแคลน การเชื่อมโยงระหว่างการเรียนรู้กับการทำงาน การให้บุคลากรด้านการวิจัยของภาครัฐสามารถไปทำงานในภาคเอกชน และการให้อุตสาหกรรมขนาดกลางและขนาดย่อมมีช่องทางได้เทคโนโลยี โดยความร่วมมือจากหน่วยงานและสถานศึกษาภาครัฐ

นโยบายที่ 9 การรักษาความมั่นคงของฐานทรัพยากร และการสร้างสมดุลระหว่างการอนุรักษ์กับการใช้ประโยชน์อย่างยั่งยืน

ข้อ 9.5 เร่งรัดการควบคุมมลพิษทั้งทางอากาศ ขยะ และน้ำเสีย ที่เกิดจากการผลิตและบริโภค เพื่อสร้างคุณภาพสิ่งแวดล้อมที่ดีให้แก่ประชาชน โดยให้ความสำคัญในการเร่งรัดแก้ไขปัญหาการจัดการขยะเป็นลำดับแรก ส่งเสริมให้เกิดกลไกการคัดแยกขยะเพื่อนำกลับมาใช้ใหม่ให้มากที่สุดเร่งกำจัดขยะมูลฝอยตกค้างสะสมในสถานที่กำจัดขยะในพื้นที่วิกฤติซึ่งจะใช้ที่ดินของรัฐเป็นหลักใน

พื้นที่ใดที่สามารถจัดการขยะมูลฝอยโดยการแปรรูปเป็นพลังงาน ก็จะสนับสนุนให้ดำเนินการ ส่วนขยะอุตสาหกรรมนั้น จะวางระเบียบมาตรการ การบริหารจัดการเป็นพิเศษ โดยกำหนดให้ทิ้งในบ่อขยะอุตสาหกรรมที่สร้างขึ้นอย่างถูกต้องตามมาตรฐานและให้แยกเป็นสัดส่วนจากบ่อขยะชุมชน สำหรับขยะของเสียอันตรายขยะอิเล็กทรอนิกส์ และขยะติดเชื้อ จะพัฒนาระบบกำกับติดตามตรวจสอบและเฝ้าระวังไม่ให้มีการลักลอบทิ้ง รวมทั้งจัดการสารเคมีโดยลดความเสี่ยงและอันตรายที่เกิดจากการรั่วไหลและการเกิดอุบัติเหตุให้ความสำคัญในการจัดการอย่างครบวงจรและ ใช้มาตรการทางกฎหมายและการบังคับใช้กฎหมายอย่างเด็ดขาด

นโยบายที่ 10 การส่งเสริมการบริหารราชการแผ่นดินที่มีธรรมาภิบาล และการป้องกัน ปราบปรามการทุจริต และประพฤติมิชอบในภาครัฐ

ข้อ 10.1 ปรับปรุงระบบราชการในด้านองค์กรหรือหน่วยงานภาครัฐทั้งในระดับ ประเทศ ภูมิภาค และท้องถิ่น ทบทวนการจัดโครงสร้างหน่วยงานภาครัฐที่มีอำนาจหน้าที่ซ้ำซ้อนหรือลักลั่นกันหรือมีเส้นทางการปฏิบัติงานที่ยืดยาว ปรับปรุงวิธีปฏิบัติราชการให้ทันสมัยโดยนำเทคโนโลยีมาใช้ แก้ไขกฎระเบียบให้โปร่งใส ชัดเจน สามารถบริการประชาชนได้อย่างมีประสิทธิภาพ ตลอดจนจัดระบบอัตรากำลังและปรับปรุงค่าตอบแทนบุคลากรภาครัฐให้เหมาะสมและเป็นธรรม ยึดหลักการบริหารกิจการบ้านเมืองที่ดี การบริหารจัดการภาครัฐแบบใหม่การตอบสนองความต้องการของประชาชนในฐานะที่เป็นศูนย์กลาง และการอำนวยความสะดวกแก่ผู้ใช้บริการเพื่อสร้างความเชื่อมั่นวางใจในระบบราชการลดต้นทุนดำเนินการของภาคธุรกิจเพิ่มศักยภาพในการแข่งขันกับนานาประเทศ และการรักษาบุคลากรภาครัฐที่มีประสิทธิภาพไว้ในระบบราชการ โดยจะดำเนินการตั้งแต่ระยะเฉพาะหน้าไปตามลำดับความจำเป็น และตามที่กฎหมายเอื้อให้สามารถดำเนินการได้

ข้อ 10.5 ใช้มาตรการทางกฎหมาย การปลูกฝังค่านิยม คุณธรรม จริยธรรม และจิตสำนึกในการรักษาศักดิ์ศรีของความเป็นข้าราชการและความซื่อสัตย์สุจริต ควบคู่กับการบริหารจัดการภาครัฐที่มีประสิทธิภาพ เพื่อป้องกันและปราบปรามการทุจริตและประพฤติมิชอบของเจ้าหน้าที่ของรัฐทุกระดับอย่างเคร่งครัด ยกเลิก หรือแก้ไขกฎหมาย ระเบียบ ข้อบังคับต่างๆ ที่ไม่จำเป็นสร้างภาระแก่ประชาชนเกินควร หรือเปิดช่องโอกาสการทุจริต เช่น ระเบียบการจัดซื้อ จัดจ้าง การอนุญาตอนุมัติ และการขอรับบริการจากรัฐ ซึ่งมีขั้นตอนยืดยาวใช้เวลานาน ซ้ำซ้อน และเสียค่าใช้จ่ายทั้งของภาครัฐและประชาชน

ข้อ 10.6 ปรับปรุงและจัดให้มีกฎหมายเพื่อให้ครอบคลุมการป้องกันและปราบปราม การทุจริตประพฤติมิชอบ และการมีผลประโยชน์ทับซ้อนในภาครัฐทุกระดับ โดยถือว่าเรื่องนี้เป็นวาระสำคัญเร่งด่วนแห่งชาติและเป็นเรื่องที่ต้องแทรกอยู่ในการปฏิรูปทุกด้านทั้งจะเร่งรัดการดำเนินการต่อผู้กระทำการทุจริตและประพฤติมิชอบทั้งในด้านวินัยและคดี รวมทั้งให้ผู้ใช้บริการมีโอกาสประเมินระดับ ความน่าเชื่อถือของหน่วยงานของรัฐ และเปิดเผยผลการประเมิน

ต่อประชาชน ทั้งจะนำกรณีศึกษาที่เคยเป็นปัญหา เช่น การจัดซื้อจัดจ้าง การร่วมทุน การใช้จ่ายเงินภาครัฐ การปฏิบัติหรือละเว้นการปฏิบัติโดยมิชอบ การใช้ดุลพินิจของเจ้าหน้าที่ การมีผลประโยชน์ขัดแย้งหรือทับซ้อน ซึ่งได้มีคำวินิจฉัยขององค์กรต่าง ๆ เป็นบรรทัดฐานแล้วมาเป็นบทเรียนให้ความรู้แก่เจ้าหน้าที่ของรัฐ และประมวลเป็นกฎระเบียบหรือคู่มือในการปฏิบัติราชการ

นโยบายความมั่นคงแห่งชาติ (พ.ศ. 2558 - 2564)

นโยบายความมั่นคงแห่งชาติกำหนดขึ้นเพื่อใช้เป็นกรอบในการดำเนินการด้านความมั่นคงของภาครัฐในระยะ 7 ปี แบ่งเป็น 2 ส่วน คือ ส่วนที่ 1 นโยบายเสริมสร้างความมั่นคงที่เป็นแก่นหลักของชาติและ ส่วนที่ 2 นโยบายความมั่นคงแห่งชาติทั่วไป โดยกำหนดกรอบความคิดหลักจากการกำหนดนโยบายได้คำนึงถึงค่านิยมหลักของชาติ 12 ประการ ดังนี้

วิสัยทัศน์ “ชาติมีเสถียรภาพและเป็นปึกแผ่น ประชาชนมีความมั่นคงในชีวิต ประเทศมีการพัฒนาอย่างต่อเนื่อง ปลอดภัยจากภัยคุกคามข้ามพรมแดน พร้อมเผชิญวิกฤติการณ์ มีบทบาทเชิงรุกในประชาคมอาเซียนและดำเนินความสัมพันธ์กับนานาประเทศอย่างมีดุลยภาพ”

นโยบายความมั่นคงที่เกี่ยวข้องกับภารกิจของสำนักงานปลัดกระทรวงศึกษาธิการ มีนโยบายสำคัญเพื่อเสริมสร้างความมั่นคงที่เป็นแก่นหลักของชาติ (ศธ. เป็นหน่วยหลัก) เกี่ยวข้องใน 3 นโยบาย ดังนี้

นโยบายที่ 1 เสริมสร้างความมั่นคงของสถาบันหลักของชาติ และการปกครองระบอบประชาธิปไตยอันมีพระมหากษัตริย์ทรงเป็นประมุข

ข้อ 1.1 เสริมสร้างความรู้ ความเข้าใจที่ถูกต้องเกี่ยวกับสถาบันชาติศาสนาพระมหากษัตริย์

นโยบายที่ 2 สร้างความเป็นธรรม ความปรองดอง และความสมานฉันท์ในชาติ

ข้อ 2.4 ส่งเสริมให้ประชาชนเกิดความรู้สึกเป็นส่วนหนึ่งของชาติ อยู่ร่วมกันอย่างสันติสุข มีความรัก ความภาคภูมิใจในความเป็นชาติและเป็นสังคมพหุวัฒนธรรมที่เข้มแข็ง

นโยบายที่ 3 ป้องกันและแก้ไขการก่อความไม่สงบในจังหวัดชายแดนภาคใต้

ข้อ 3.3 เสริมสร้างสันติสุขและการพัฒนาอย่างยั่งยืนโดยใช้กระบวนการมีส่วนร่วมของทุกภาคส่วนเป็นพลังในการเข้าถึงประชาชน

ส่วนที่ 2

ข้อมูลพื้นฐานสถาบันการอาชีวศึกษาภาคตะวันออกเฉียงเหนือ 4

1.ปรัชญา วิสัยทัศน์ อัตลักษณ์ เอกลักษณ์ และเป้าประสงค์

1.1 ปรัชญา

"ปรชฺญา. ภูยส. ภูมิปัญญา เขตตํ" "ปัญญา พัฒนา ภูมิปัญญาท้องถิ่น"

1.2 วิสัยทัศน์

"เป็นผู้นำการผลิตและพัฒนากำลังคน"

1.3 อัตลักษณ์

"ฝีมือดี มีทักษะ เสียสละเพื่อสังคม"

1.4 เอกลักษณ์

"สร้างสรรค์คนอาชีพ อย่างมีคุณภาพ"

1.5 พันธกิจ

1. ส่งเสริมการผลิตและพัฒนากำลังคนให้มีคุณภาพตามมาตรฐานวิชาชีพ
2. ส่งเสริมการทำผลงานวิจัย และการผลิตผลงานทางวิชาการ เพื่อพัฒนาการเรียนการสอน พัฒนาชุมชนและประเทศ
3. สร้างศักยภาพในการให้บริการวิชาการเพื่อตอบสนองความต้องการของชุมชนและสังคม
4. ส่งเสริมสถานศึกษาในสถาบันฯ ให้เป็นแหล่งเรียนรู้ ทะนุบำรุงศาสนา และศิลปะ วัฒนธรรม

1.6 เป้าประสงค์

สถาบันการอาชีวศึกษา (Institute of Vocational Education) เป็นสถาบัน อุดมศึกษาด้านวิชาชีพและเทคโนโลยี มีวัตถุประสงค์ให้การศึกษา ส่งเสริมวิชาการและวิชาชีพชั้นสูงที่ชำนาญการปฏิบัติการสอน การวิจัย การถ่ายทอดวิทยาการและเทคโนโลยี ทำนุบำรุงศาสนา ศิลปะและวัฒนธรรม และอนุรักษ์สิ่งแวดล้อม รวมทั้งให้บริการวิชาการและวิชาชีพแก่สังคม

"เมื่อจัดตั้งเป็นสถาบันการอาชีวศึกษาแล้ว สามารถจัดการอาชีวศึกษาได้จนถึงระดับปริญญาตรี ที่เรียกว่าระบบ 3-2-2 คือ ปวช.- ปวส. –ปริญญาตรี (ต่อเนื่อง)"

แผนยุทธศาสตร์การพัฒนาสถาบันการอาชีวศึกษาภาคตะวันออกเฉียงเหนือ 4

เพื่อการพัฒนาสถาบันสู่ความเป็นเลิศ สอดคล้องกับแนวนโยบายของสำนักงานคณะกรรมการการอาชีวศึกษา และแผนพัฒนาเศรษฐกิจแห่งชาติ ทางสถาบันจึงได้จัดทำแผนยุทธศาสตร์เพื่อการพัฒนาเชิงรุก

การวิเคราะห์ SWOT สถาบันการอาชีวศึกษาภาคตะวันออกเฉียงเหนือ 4

สถาบันมีการระดมความคิด เพื่อวิเคราะห์ปัจจัยแวดล้อมภายในและปัจจัยแวดล้อมภายนอกสถาบัน ซึ่งประกอบไปด้วยด้านการเมือง ด้านเศรษฐกิจ ด้านสังคมและด้านเทคโนโลยี โดยร่วมกันกำหนดจุดแข็ง(Strengths) จุดอ่อน(Weaknesses) โอกาส (Opportunities) และอุปสรรค/ภัยคุกคาม (Threats) ดังนี้

จุดแข็ง (S: Strengths) 1. มีสาขาวิชาชีพหลากหลาย ครอบคลุมตามความต้องการของประชาชนในกลุ่มจังหวัด 2. มีการกำหนดบทบาท หน้าที่และภารกิจตามโครงสร้างที่ชัดเจน 3. บุคลากรมีเพียงพอครอบคลุมทุกสาขาวิชาชีพในการให้บริการทางการศึกษา 4. ให้การสนับสนุน สื่อ สิ่งอำนวยความสะดวกบริการและความช่วยเหลืออื่นใดทางการศึกษา 5. มีการระดมงบประมาณจากทุกภาคส่วนสนับสนุนการจัดการศึกษา 6. มีการแบ่งอำนาจการบริหารจัดการอย่างชัดเจนมีกฎหมายรองรับ	**จุดอ่อน (W: Weaknesses)** 1. บางสาขาวิชาชีพที่ตลาดแรงงานในกลุ่มจังหวัดใกล้เคียงหรือภาคอุตสาหกรรมต้องการ มีผู้เรียนน้อย 2. การบริหารบุคคลยังไม่เป็นไปตามความต้องการของสถานศึกษาในกลุ่มจังหวัด 3. ความคุ้มค่าในการใช้สื่อการเรียนการสอนยังไม่เหมาะสมกับสาขาวิชาชีพ 4. การให้บริการสื่อ สิ่งอำนวยความสะดวกบริการและความช่วยเหลืออื่นใดทางการศึกษายังไม่ทั่วถึง 5. มีความแตกต่างด้านงบประมาณระหว่างสาขาวิชาชีพของสถานศึกษาในกลุ่มจังหวัด 6. ขาดการประสานงานในการบริหารจัดการระหว่างสาขาวิชา
โอกาส (O: Opportunities) 1. เป็นสังคมแห่งการเรียนรู้ สาขาวิชาชีพหลากหลาย เช่น ช่างยนต์ ช่างกลโรงงาน ช่างไฟฟ้าอิเล็กทรอนิกส์ ช่างก่อสร้าง ช่างโยธา ฯลฯ เป็นศูนย์รวมด้านเทคโนโลยี 2. (Hard ware Soft ware People ware) มีกฎหมาย และนโยบายที่สนับสนุนด้านการศึกษาวิชาชีพโดยเฉพาะให้สูงขึ้น	**อุปสรรค (T: Threats)** 1. กระแสวัฒนธรรมตะวันตกขัดแย้งกับค่านิยมทางสังคมแห่งการเรียนรู้อาชีพช่างอุตสาหกรรมและการบริการ ครอบครัวอ่อนแอ ห่างเหินสถาบัน 2. ศาสนา ไม่เห็นความสำคัญในการศึกษา ผู้เรียนเข้าถึงเทคโนโลยีได้ง่าย ขาดมาตรการบังคับใช้ทางกฎหมาย

โอกาส (O: Opportunities)(ต่อ)	อุปสรรค (T: Threats) (ต่อ)
3. มีศักยภาพการจัดการศึกษาเชิงพาณิชย์ลุ่มน้ำโขง (ภาวะการแข่งขัน) 4. มีสถานประกอบการหลากหลายสำหรับการฝึกอาชีพ 5. มีสถานศึกษาระดับอุดมศึกษาทั้งภาครัฐและเอกชน	3. การนำนโยบายทางการศึกษามาใช้ไม่สามารถดำเนินการให้ตรงและรวดเร็วตามเจตนารมณ์ของกฎหมายการศึกษา 4. ขาดความร่วมมือจากผู้เรียน ในการพัฒนาทักษะภาษาอังกฤษ หรือภาษาต่างประเทศอื่นให้ได้มาตรฐาน 5. การพัฒนาทักษะภาษาอังกฤษหรือภาษาต่างประเทศมีน้อย ไม่ได้มาตรฐาน 6. การพัฒนาทัศนคติและจิตบริการของอาชีพช่างฝีมือยังมีน้อย

ประเด็นยุทธศาสตร์และกลยุทธ์ของสถาบันการอาชีวศึกษาภาคตะวันออกเฉียงเหนือ 4

ยุทธศาสตร์ที่ ๑	พัฒนาคุณภาพและเพิ่มปริมาณผู้เรียนให้สอดคล้องกับความต้องการของตลาดแรงงานในประเทศและต่างประเทศ
ยุทธศาสตร์ที่ ๒	สร้างเสริมสมรรถนะและประสบการณ์เพื่อพัฒนาคุณภาพของครู คณาจารย์และบุคลากรทางการศึกษาด้านอาชีวศึกษา
ยุทธศาสตร์ที่ ๓	ส่งเสริมยกระดับมาตรฐานสถานศึกษาในด้านการจัดการเรียนการสอนในทุกระดับและเพิ่มศักยภาพให้เป็นแหล่งเรียนรู้วิชาชีพของชุมชน
ยุทธศาสตร์ที่ ๔	สร้างเครือข่ายและสนับสนุนให้มีการจัดทำบันทึกข้อตกลงความร่วมมือทางวิชาการระหว่างหน่วยงาน สถานประกอบการ และสถานศึกษาทั้งภายในและต่างประเทศ
ยุทธศาสตร์ที่ ๕	ร่วมมือกับสถานประกอบการในการเปิดสอน ปรับปรุงหลักสูตร ระดับปวช.,ปวส. และปริญญาตรี สายเทคโนโลยีหรือสายปฏิบัติการ
ยุทธศาสตร์ที่ ๖	ยกระดับคุณภาพการบริหารจัดการแนวใหม่ให้มีประสิทธิภาพตามหลักธรรมมาภิบาล

วิสัยทัศน์และยุทธศาสตร์ของจังหวัดในเขตภาคตะวันออกเฉียงเหนือ 4

1. **จังหวัดอุบลราชธานี**

วิสัยทัศน์

"ชุมชนเข้มแข็ง เมืองน่าอยู่ เป็นประตูการค้าและการท่องเที่ยว การเกษตรมีศักยภาพ"

ยุทธศาสตร์จังหวัดอุบลราชธานี

ยุทธศาสตร์ที่ 1 การพัฒนาคุณภาพชีวิตและเสริมสร้างความเข้มแข้งของชุมชน
ยุทธศาสตร์ที่ 2 การส่งเสริมการค้า การลงทุนและการท่องเที่ยว
ยุทธศาสตร์ที่ 3 การพัฒนาการเกษตรและการแปรรูปสินค้าเกษตร
ยุทธศาสตร์ที่ 4 การบริหารจัดการทรัพยากรธรรมชาติและสิ่งแวดล้อม
ยุทธศาสตร์ที่ 5 การเสริมสร้างและรักษาความมั่นคง
ยุทธศาสตร์ที่ 6 การพัฒนาระบบบริหารแบบมุ่งผลสัมฤทธิ์

2.จังหวัดศรีสะเกษ

<u>วิสัยทัศน์</u>

"เมืองน่าอยู่ ประตูการค้า การท่องเที่ยว อารยธรรมขอมโบราณ เป็นเลิศด้านกีฬา นำสินค้าเกษตรมาตรฐาน และปลอดภัยสู่ครัวโลก"

<u>ยุทธศาสตร์จังหวัดศรีสะเกษ</u>

ยุทธศาสตร์ที่ 1 การเสริมสร้างเศรษฐกิจฐานรากให้พึ่งตนเองและแข่งขันได้
ยุทธศาสตร์ที่ 2 การเสริมสร้างสังคมที่เข้มแข็งและการพัฒนาคุณภาพชีวิตที่ดี
ยุทธศาสตร์ที่ 3 การพัฒนาโครงสร้างพื้นฐาน ทรัพยากรธรรมชาติและสิ่งแวดล้อม
ยุทธศาสตร์ที่ 4 การเสริมสร้างความมั่นคงและรักษาความสงบเรียบร้อย
ยุทธศาสตร์ที่ 5 การพัฒนาการบริหารจัดการภาครัฐที่มีประสิทธิภาพ

3.จังหวัดยโสธร

<u>วิสัยทัศน์</u>

"ยโสธรเมืองแห่งวิถีอีสาน เกษตรอินทรีย์ก้าวไกลสู่สากล"

<u>ยุทธศาสตร์จังหวัดยโสธร</u>

ยุทธศาสตร์ที่ 1 ส่งเสริมการเกษตรปลอดภัย และเกษตรอินทรีย์ครบวงจร
ยุทธศาสตร์ที่ 2 ส่งเสริมภูมิปัญญาท้องถิ่น วัฒนธรรมประเพณี และการค้า การท่องเที่ยว
ยุทธศาสตร์ที่ 3 ยกระดับคุณภาพชีวิต เสริมสร้างความเข้มแข็งของครอบครัวและชุมชน
ยุทธศาสตร์ที่ 4 อนุรักษ์ ฟื้นฟู พัฒนา ทรัพยากรธรรมชาติและสิ่งแวดล้อม

4.จังหวัดอำนาจเจริญ

<u>วิสัยทัศน์</u>

"ข้าวหอมมะลิคุณภาพดีสู่ตลาดโลก ประชาชนมีคุณภาพชีวิตที่ดีเส้นทางการค้าสู่สากล"

<u>ยุทธศาสตร์จังหวัดอำนาจเจริญ</u>

ยุทธศาสตร์ที่ 1 พัฒนาการผลิตข้าวหอมมะลิและสินค้าเกษตรปลอดภัย

ยุทธศาสตร์ที่ 2 ส่งเสริมการมีส่วนร่วมระหว่างภาคีเครือข่ายทุกภาคส่วนในการบริหารจัดการชุมชนด้านเศรษฐกิจ การศึกษา ศาสนา วัฒนธรรม ตามหลักของปรัชญาเศรษฐกิจพอเพียง

ยุทธศาสตร์ที่ 3 ส่งเสริมให้ประชาชนมีพฤติกรรมที่เอื้อต่อการมีสุขภาพดีและพึ่งตนเองด้านสุขภาพ ตามปรัชญาเศรษฐกิจพอเพียง

ยุทธศาสตร์ที่ 4 ส่งเสริมการมีส่วนร่วมของภาคีเครือข่ายในการอนุรักษ์ ฟื้นฟู และบริหาร จัดการ ทรัพยากรธรรมชาติ สิ่งแวดล้อม และพลังงาน

ยุทธศาสตร์ที่ 5 พัฒนาเพื่อเสริมสร้างความมั่นคงพื้นที่จังหวัดอำนาจเจริญ

ยุทธศาสตร์ที่ 6 ยกระดับการค้าชายแดน และส่งเสริมการค้า อุตสาหกรรม การลงทุน การท่องเที่ยวสู่สากล

ประวัติ ความเป็นมา ของสถาบันการอาชีวศึกษาภาคตะวันออกเฉียงเหนือ 4

<u>ประวัติ ความเป็นมา</u>

พระราชบัญญัติการอาชีวศึกษา พ.ศ. 2551 ประกาศในราชกิจจานุเบกษา เมื่อวันที่ 5 มีนาคม พ.ศ. 2551 คณะกรรมการการอาชีวศึกษา (กอศ.) ได้ประกาศคณะกรรมการการอาชีวศึกษาเรื่อง กำหนดหลักเกณฑ์การรวมและการแยกสถานศึกษาเพื่อจัดตั้งเป็นสถาบันการอาชีวศึกษา พ.ศ. 2554ลงวันที่ 9 มีนาคม 2554 ตามมาตรา 13 ของ พรบ. การอาชีวศึกษา 2551 ที่กำหนดให้ “สถานศึกษาอาชีวศึกษาสามารถรวมกันเป็นสถาบันได้ การรวมสถานศึกษาอาชีวศึกษาเพื่อจัดตั้งเป็นสถาบันการอาชีวศึกษาให้กระทำได้โดยคำแนะนำของคณะกรรมการการอาชีวศึกษา และคำนึงถึงการประสานความร่วมมือให้เกิดประโยชน์สูงสุดในการใช้ทรัพยากรร่วมกัน ทั้งนี้ให้เป็นไปตามที่กำหนดในกฎกระทรวง...” *และ*สำนักงานคณะกรรมการการอาชีวศึกษา (สอศ.) จัดทำกฎกระทรวงจัดตั้งสถาบันการอาชีวศึกษา พ.ศ. 2555 ผ่านคณะรัฐมนตรีเมื่อวันที่ 15 มกราคม 2555 และประกาศกฎกระทรวงฯ ในราชกิจจานุเบกษา ในวันที่ 27 มิถุนายน 2555 โดยมีสถาบันการอาชีวศึกษาทั้งสิ้น จำนวน 23 สถาบัน ประกอบด้วย

1. สถาบันการอาชีวศึกษาภาคกลาง 1-5 จำนวน 5 สถาบัน
2. สถาบันการอาชีวศึกษาภาคใต้ 1-3 จำนวน 3 สถาบัน
3. สถาบันการอาชีวศึกษาภาคตะวันออก จำนวน 1 สถาบัน
4. สถาบันการอาชีวศึกษาภาคตะวันออกเฉียงเหนือ 1-5 จำนวน 5 สถาบัน
5. สถาบันการอาชีวศึกษาภาคเหนือ 1-4 จำนวน 4 สถาบัน
6. สถาบันการอาชีวศึกษากรุงเทพมหานคร จำนวน 1 สถาบัน
7. สถาบันการอาชีวศึกษาการเกษตร จำนวน 4 สถาบัน

สถาบันการอาชีวศึกษาภาคตะวันออกเฉียงเหนือ 4 เป็นสถาบันอุดมศึกษาสังกัดสำนักงานคณะกรรมการการอาชีวศึกษา กระทรวงศึกษาธิการ จัดตั้งขึ้นโดยพระราชบัญญัติการอาชีวศึกษา พ.ศ. 2551 ได้เปิดการเรียนการสอนในระดับปริญญาตรีสายเทคโนโลยีหรือสายปฏิบัติการ หลักสูตรเทคโนโลยีบัณฑิต (ทล.บ.) Bachelor of Technology เป็นหลักสูตรปริญญาตรีต่อเนื่อง โดยมีสถานศึกษาในสังกัด 7 สถานศึกษา ในพื้นที่ 4 จังหวัด คือ

1. จังหวัดอุบลราชธานี
   - วิทยาลัยเทคนิคอุบลราชธานี
   - วิทยาลัยอาชีวศึกษาอุบลราชธานี -
   - วิทยาลัยเทคนิคเดชอุดม
2. จังหวัดศรีสะเกษ
   - วิทยาลัยเทคนิคศรีสะเกษ
   - วิทยาลัยการอาชีพศรีสะเกษ
3. จังหวัดอำนาจเจริญ
   - วิทยาลัยเทคนิคอำนาจเจริญ
4. จังหวัดยโสธร
   - วิทยาลัยเทคนิคยโสธร

<u>ข้อมูลทำเลที่ตั้ง</u>

ที่ตั้งสำนักงานสถาบันการอาชีวศึกษาภาคตะวันออกเฉียงเหนือ 4 ตั้งอยู่บ้านเลขที่ 632 หมู่ 4 บ้านทุ่งนาคำ ถนนวาริน – พิบูล ตำบลบุ่งไหม อำเภอวารินชำราบ จังหวัดอุบลราชธานี 34190

ข้อมูลด้านอัตรากำลัง ผู้บริหาร ครู และบุคลากรทางการศึกษา สังกัดสถาบันการอาชีวศึกษาภาคตะวันออกเฉียงเหนือ 4

1. ผู้บริหาร .....4..... คน 2. ครู ...1..... คน 3. พนักงานราชการ .....6..... คน

4. ลูกจ้างชั่วคราว .....6..... คน 5. จ้างเหมาบริการ ....3.....คน

ที่	ชื่อ-สกุล	เลขที่ตำแหน่ง	สายงาน	ตำแหน่งงาน	หมายเหตุ
1	นายลิขิต พลเหลา	ฉ4001	ผู้บริหาร	ผู้อำนวยการสถาบัน	
2	นายจิรวัฒน์ ชวลิต	ฉ4002	ผู้บริหาร	รองผู้อำนวยการสถาบัน	
3	นายประดิษฐ์ พาชื่น	ฉ4003	ผู้บริหาร	รองผู้อำนวยการสถาบัน	
4	นายวินัย จันทรเกษม	ฉ4004	ผู้บริหาร	ผู้ช่วยผู้อำนวยการสถาบัน	
5	นางสุภาภรณ์ บุปผาพรหม		ครู	ครูพิเศษสอน	
6	นางสาวนพรัตน์ ศรีชื่น	3054	พนักงานราชการ	ด้านการเงินและบัญชี	
7	นางสาวกนกวรรณ ศรีจันทร์	3055	พนักงานราชการ	ด้านการเงินและบัญชี	
8	นายกัมพล หนูกอง	3056	พนักงานราชการ	ด้านบริหารงานทั่วไป	
9	นางสาวธนิดา อมรศักดิ์	3057	พนักงานราชการ	ด้านบริหารงานบุคคล	
10	นางสาวอ้อย กาลพัฒน์	3058	พนักงานราชการ	ด้านพัสดุ	
11	นายพัฒนพงษ์ ธรรมวัติ	3059	พนักงานราชการ	ด้านกฎหมาย	
12	นายอลงกรณ์ ประทุมแพง	001/2563	ลูกจ้างชั่วคราว	นักการภารโรง	
13	นางบุญยู้ วงค์คำเหลา	002/2563	ลูกจ้างชั่วคราว	แม่บ้าน	
14	นางสาวนันทนา ชื่อจริง	003/2563	ลูกจ้างชั่วคราว	เจ้าหน้าที่ธุรการ	
15	นายพฤษภา สร้อยเสน	004/2563	ลูกจ้างชั่วคราว	เจ้าหน้าที่งานอาคารสถานที่	
16	นางสาวยุวดี สิงสุข	005/2563	ลูกจ้างชั่วคราว	เจ้าหน้าที่งานประชาสัมพันธ์	
17	นางสาวสุภัสสร มนตรีโพธิ์	006/2563	ลูกจ้างชั่วคราว	เจ้าหน้าที่งานอาชีวศึกษาบัณฑิต	
18	นายจำรัส หงษ์ทอง	001/2563	จ้างเหมาบริการ	พนักงานรักษาความปลอดภัย	
19	นายวินัย นุเล	002/2563	จ้างเหมาบริการ	พนักงานรักษาความปลอดภัย	
20	นายธีรภัทร สุขไชย	003/2563	จ้างเหมาบริการ	พนักงานขับรถยนต์	

* ข้อมูลจากงานบุคลากรสถาบัน ณ วันที่ 26 พ.ย.2562

ข้อมูลด้านอัตรากำลัง ผู้บริหาร ครู และบุคลากรทางการศึกษา ของสถานศึกษาในสังกัดสถาบันการอาชีวศึกษาภาคตะวันออกเฉียงเหนือ 4

ลำดับ	วิทยาลัย	วุฒิการศึกษา							ประเภท						ตำแหน่ง							วิทยฐานะ						อันดับ คศ.				รวมจำนวนบุคลากร (คน)	หมายเหตุ
																ครู																		
		ต่ำกว่า ปวช.	ปวช.	ปวส.	ปทส.	ปริญญาตรี	ปริญญาโท	ปริญญาเอก	ข้าราชการ	พนักงานราชการ	ลูกจ้าง ประจำ	ครูอาสาสมัครชาวจีน	ก.พ.	ลูกจ้างชั่วคราว	ผู้บริหาร	ข้าราชการ	พนง. ราชการ	ครูอัตราจ้าง	เจ้าหน้าที่	ครูผู้ทรงคุณค่า	บุคลากรทางการศึกษา	ครูผู้ช่วย	ครู	ชำนาญการ	ชำนาญการพิเศษ	เชี่ยวชาญ	เชี่ยวชาญพิเศษ	1	2	3	4		
1	สถาบันฯ ฉ.4	-	-	-	-	-	-	-	4	6	-	-	-	9	4	-	6	-	9	1	-	-	-	-	-	-	-	-	-	-	-	20	
2	วิทยาลัยเทคนิคอุบลราชธานี	26	0	21	2	212	62	1	113	8	3	-	-	197	5	108	8	125	49	2	-	2	16	37	54	2	-	18	37	54	2	321	
2	วิทยาลัยอาชีวศึกษาอุบลราชธานี	-	2	51	-	33	50	2	88	8	4	-	-	26	4	84	8	24	42	-	-	3	84	51	33	-	-	12	31	36	-	163	
3	วิทยาลัยเทคนิคเดชอุดม	12	2	5	4	73	17	2	16	19	-	-	-	75	5	16	19	32	43	-	-	-	4	10	2	-	-	4	10	2	-	115	
3	วิทยาลัยเทคนิคอำนาจเจริญ	9	6	15	5	85	26	-	24	32	3	-	-	87	5	19	32	45	42	-	-	-	4	10	5	-	-	-	10	5	-	146	
4	วิทยาลัยเทคนิคยโสธร	-	-	13	7	126	69	3	112	29	7	2	2	97	5	107	29	33	37	-	-	5	14	45	43	-	-	14	45	43	-	211	
4	วิทยาลัยเทคนิคศรีสะเกษ	15	20	38	10	153	59	2	110	31	6	-	-	150	5	105	31	56	100	-	-	5	20	46	33	2	-	20	46	33	2	296	
5	วิทยาลัยการอาชีพศรีสะเกษ	4	4	12	0	60	27	1	42	8	4	-	-	54	5	33	8	29	25	-	4	1	6	20	6	-	-	6	20	6	-	108	
ยอดรวมทั้งสิ้น		66	34	155	28	742	310	11	509	141	27	2	2	695	38	472	141	344	347	3	4	16	148	219	176	4	0	74	199	179	4	1,380	

ข้อมูล ณ วันที่ 30 กรกฎาคม 2562

งานบริหารงานบุคคล

ข้อมูลจำนวนนักศึกษาระดับปริญญาตรีสายเทคโนโลยีหรือสายปฏิบัติการ ที่สำเร็จการศึกษาปีการศึกษา 2561

สถาบัน	วิทยาลัย	สาขาวิชา	หลักสูตรปี พ.ศ.	วันที่ได้รับอนุมัติจาก สกอ.	สรุปจำนวน นศ.			
					รหัส 58	รหัส 59	รหัส 60	รวม
สถาบันการอาชีวศึกษาภาคตะวันออกเฉียงเหนือ4	วิทยาลัยเทคนิคเดชอุดม	เทคโนโลยีการก่อสร้าง	2556	21 ม.ค. 58		1	8	9
	วิทยาลัยเทคนิคยโสธร	เทคโนโลยีไฟฟ้า	2556	21 ม.ค. 58			15	15
		เทคโนโลยียานยนต์	2557	29 ก.พ. 59			7	7
		เทคโนโลยีอิเล็กทรอนิกส์	2557	24 ก.ย. 58			4	4
	วิทยาลัยเทคนิคศรีสะเกษ	เทคโนโลยีไฟฟ้า	2558	25 ส.ค. 59			10	10
		คอมพิวเตอร์ธุรกิจ	2557	29 ก.พ. 59			24	24
		เทคโนโลยีอิเล็กทรอนิกส์	2556	21 ม.ค. 58			3	3
	วิทยาลัยเทคนิคอำนาจเจริญ	คอมพิวเตอร์ธุรกิจ	2556	21 ม.ค. 58	2		6	8
		เทคโนโลยีอิเล็กทรอนิกส์	2557	29 ก.พ. 59			8	8
	วิทยาลัยเทคนิคอุบลราชธานี	เทคโนโลยีไฟฟ้า	2559	2 เม.ย. 61				0
		เทคโนโลยียานยนต์	2556	21 ม.ค. 58		10	17	27
	วิทยาลัยอาชีวศึกษาอุบลราชธานี	การบัญชี	2556	21 ม.ค. 58		1	21	22
รวม					2	12	123	137

ข้อมูลจำนวนผู้เรียนระดับปริญญาตรีสายเทคโนโลยีหรือสายปฏิบัติการ ภาคเรียนที่ 2 ปีการศึกษา 2562

สถาบันการอาชีวศึกษา	วิทยาลัย	สาขาวิชา	ปีที่อนุมัติหลักสูตร	ปีการศึกษา 2562 (ยืนยัน)			หมายเหต
				ทล.บ. 1	ทล.บ. 2	รวม	
				(8)	(9)	(10)	
	วิทยาลัยเทคนิคเดชอุดม	เทคโนโลยีการก่อสร้าง	2556	0	0	0	
	วิทยาลัยเทคนิคเดชอุดม	เทคโนโลยีโยธา	2562	13	0	13	
	วิทยาลัยเทคนิคยโสธร	เทคโนโลยีไฟฟ้า	2556	24	20	44	
		เทคโนโลยียานยนต์	2557	19	4	23	
		เทคโนโลยีอิเล็กทรอนิกส์	2557	8	8	16	
		การบัญชี	2562	20	0	20	
	วิทยาลัยเทคนิคศรีสะเกษ	เทคโนโลยีไฟฟ้า	2558	16	7	23	
		คอมพิวเตอร์ธุรกิจ	2557	38	22	60	
สถาบันการอาชีวศึกษา		เทคโนโลยีอิเล็กทรอนิกส์	2556	6	0	6	
ภาคตะวันออกเฉียงเหนือ 4	วิทยาลัยการอาชีพศรีสะเกษ	เทคโนโลยีการผลิต	2562	12	0	12	
	วิทยาลัยเทคนิคอำนาจเจริญ	คอมพิวเตอร์ธุรกิจ	2556	0	0	0	
		เทคโนโลยีอิเล็กทรอนิกส์	2557	0	9	9	
	วิทยาลัยเทคนิคอุบลราชธานี	เทคโนโลยีไฟฟ้า	2559	7	3	10	
		เทคโนโลยียานยนต์	2556	10	18	28	
		เทคโนโลยีคอมพิวเตอร์	2562	0	0	0	
	วิทยาลัยอาชีวศึกษาอุบลราชธ	การบัญชี	2556	16	18	34	
		คอมพิวเตอร์กราฟิก	2562	11	0	11	
รวม			17	200	109	309	

* หมายเหตุ ข้อมูลจากระบบ ศธ.02

ข้อมูลแผนการรับนักศึกษาระดับปริญญาตรี
ภาคเรียน 1 ปีการศึกษา 2563

สถานศึกษาที่เปิดรับ	สาขาวิชา	จำนวนนักศึกษา (คน) ระบบทวิภาคี	หมายเหตุ
1. สถาบันการอาชีวศึกษาภาคตะวันออกเฉียงเหนือ 4	1.1 การตลาด	20	
2. วิทยาลัยเทคนิคอุบลราชธานี	2.1 เทคโนโลยียานยนต์	20	
	2.2 เทคโนโลยีไฟฟ้า	20	
	2.3 เทคโนโลยีคอมพิวเตอร์	20	
3. วิทยาลัยอาชีวศึกษาอุบลราชธานี	3.1 การบัญชี	25	
	3.2 คอมพิวเตอร์กราฟิก	25	
4. วิทยาลัยเทคนิคเดชอุดม	4.1 เทคโนโลยีโยธา	20	
5. วิทยาลัยเทคนิคศรีสะเกษ	5.1 เทคโนโลยีอิเล็กทรอนิกส์	20	
	5.2 เทคโนโลยีไฟฟ้า	20	
	5.3 คอมพิวเตอร์ธุรกิจ	40	
	5.4 การบัญชี	20	
	5.5 เทคโนโลยียานยนต์	20	
5. วิทยาลัยการอาชีพศรีสะเกษ	5.1 เทคโนโลยีการผลิต	20	
6. วิทยาลัยเทคนิคยโสธร	6.1 เทคโนโลยีอิเล็กทรอนิกส์	20	
	6.2 เทคโนโลยีไฟฟ้า	20	
	6.3 เทคโนโลยียานยนต์	20	
	6.4 การบัญชี	20	
	6.5 เทคโนโลยีการผลิต	20	
7. วิทยาลัยเทคนิคอำนาจเจริญ	7.1 เทคโนโลยีอิเล็กทรอนิกส์	20	
รวม		**410**	

ข้อมูลจำนวนผู้เรียน ภาคเรียนที่ 2 ปีการศึกษา 2562
ของวิทยาลัยในสังกัดสถาบันการอาชีวศึกษาภาคตะวันออกเฉียงเหนือ 4

ข้อมูลนักเรียน-นักศึกษา ภาคเรียนที่ 2 ปีการศึกษา 2562

สถาบันการอาชีวศึกษาภาคตะวันออกเฉียงเหนือ 4

ข้อมูลผู้เรียน ระดับ ปวช./ปวส./ป.ตรี

ที่	จังหวัด	สถานศึกษา	ปวช.				ปวส.			ป.ตรี			รวมทั้งสิ้น
			ปี1	ปี2	ปี3	รวม	ปี1	ปี2	รวม	ปี1	ปี2	รวม	
1	ศรีสะเกษ	วิทยาลัยเทคนิคศรีสะเกษ	998	872	1,176	3,046	1,281	1,452	2,733	60	29	89	5,868
2	ศรีสะเกษ	วิทยาลัยการอาชีพศรีสะเกษ	477	357	445	1,279	319	405	724	12	-	12	2,015
3	อุบลราชธานี	วิทยาลัยเทคนิคเดชอุดม	588	516	628	1,732	481	613	1,094	13	-	13	2,839
4	อุบลราชธานี	วิทยาลัยเทคนิคอุบลราชธานี	1,022	770	1,546	3,338	1,428	2,265	3,693	17	21	38	7,069
5	อุบลราชธานี	วิทยาลัยอาชีวศึกษาอุบลราชธานี	741	612	563	1,916	855	818	1,673	27	18	45	3,634
6	ยโสธร	วิทยาลัยเทคนิคโยโสธร	1,062	778	943	2,783	1,805	964	2,769	71	32	103	5,655
7	อำนาจเจริญ	วิทยาลัยเทคนิคอำนาจเจริญ	590	525	630	1,745	548	681	1,229	-	9	9	2,983
		รวมทั้งสิ้น	5,478	4,430	5,931	15,839	6,717	7,198	13,915	200	109	309	30,063

*หมายเหตุ ข้อมูลจากงานทะเบียนสถาบันฯ การรายงานงวดที่ 1 ณ วันที่ 25 พฤศจิกายน 2562

แผนภูมิโครงสร้างการบริหารสถาบันการอาชีวศึกษาภาคตะวันออกเฉียงเหนือ 4

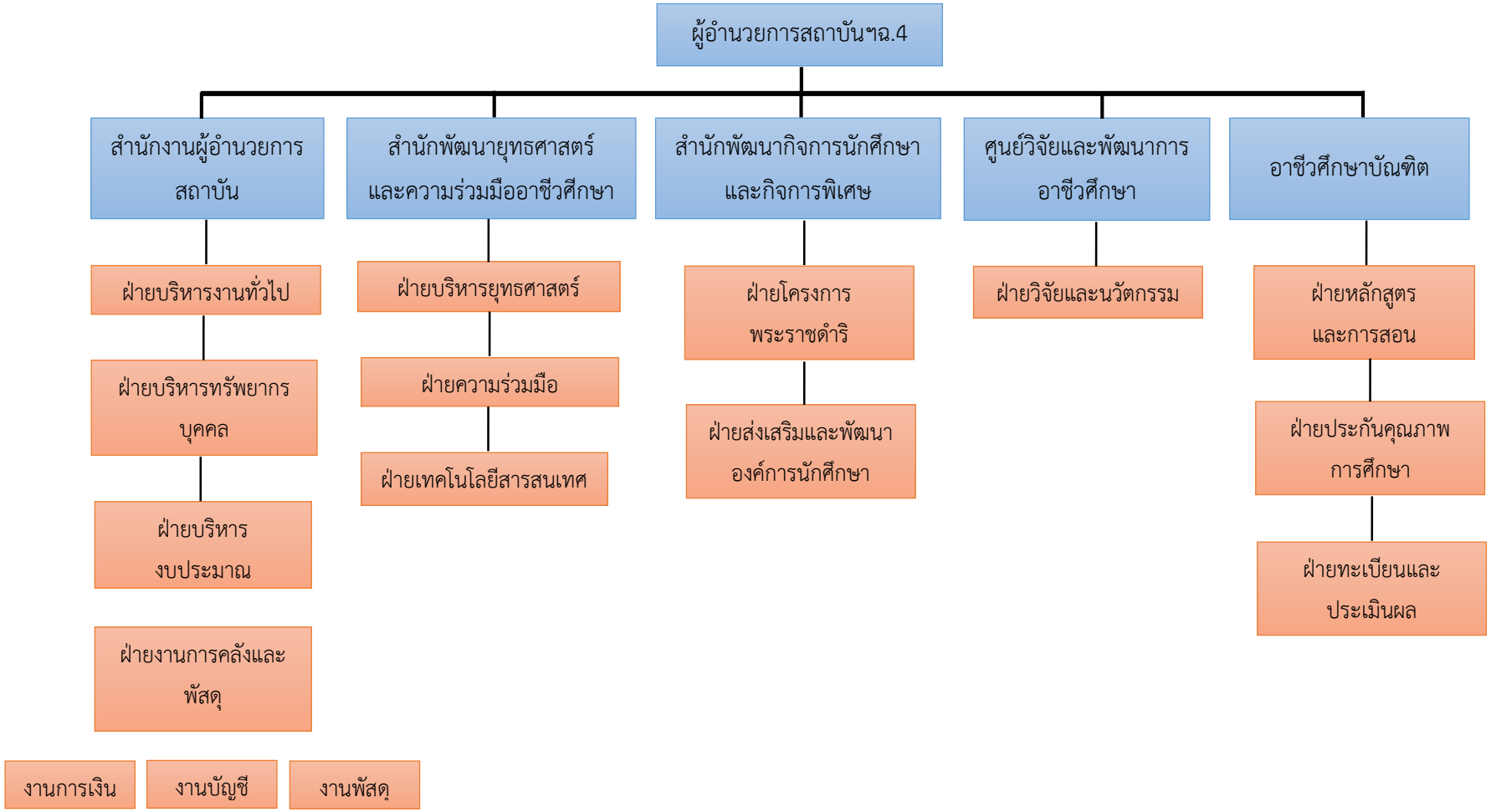

ทำเนียบบุคลากรสถาบันการอาชีวศึกษาภาคตะวันออกเฉียงเหนือ 4

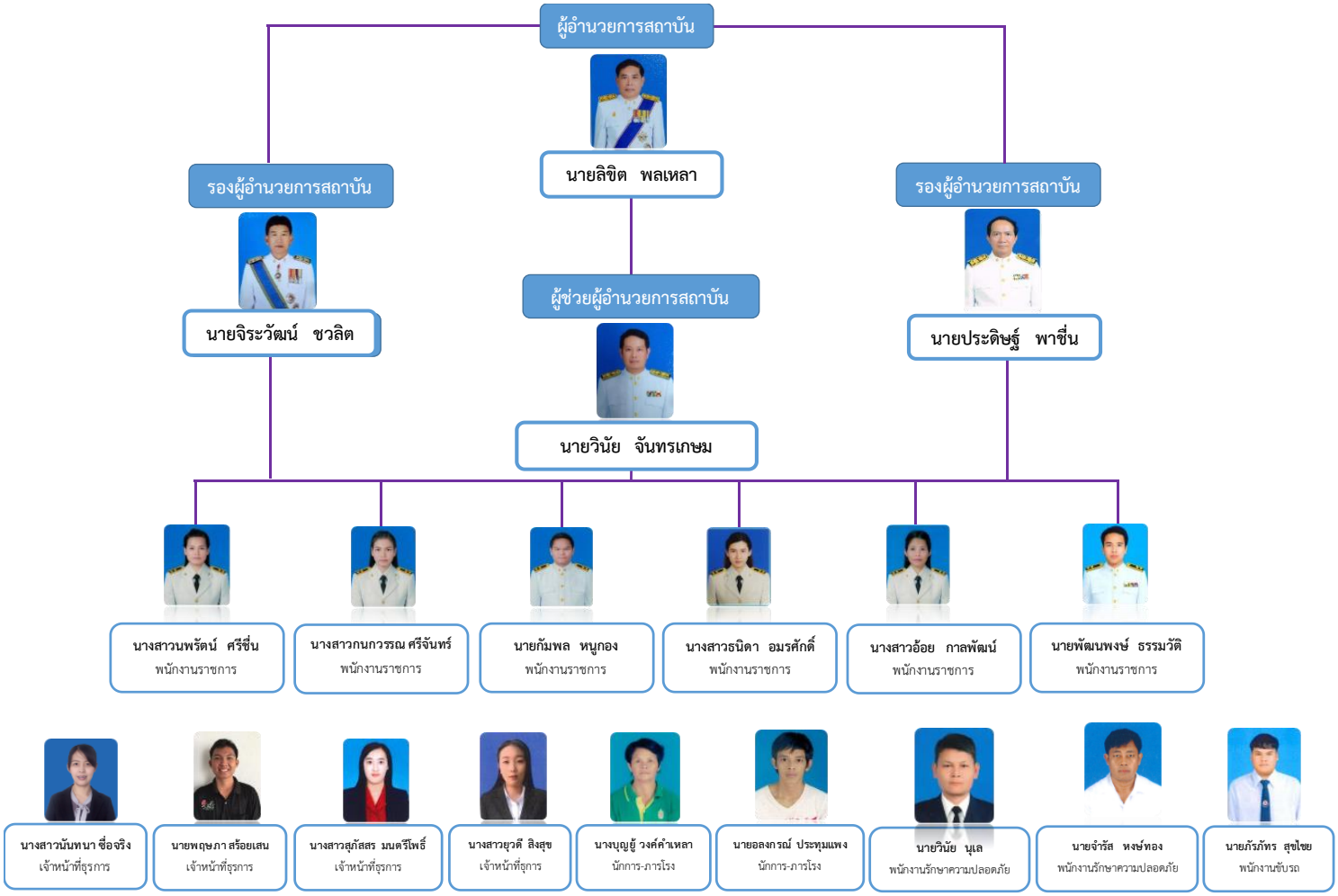

ส่วนที่ 3

สรุปผลการใช้จ่ายงบประมาณปีที่ผ่านมา
สถาบันการอาชีวศึกษาภาคตะวันออกเฉียงเหนือ 4

3.1 สรุปผลการใช้จ่ายเงินปีที่ผ่านมา(ปีงบประมาณ พ.ศ.2562)

หน่วย : บาท

แผนงาน/งบรายจ่าย	ผลการใช้จ่ายเงินปี (ปี 2562) ผลผลิต/โครงการ										รวมทั้งสิ้น
	งบประมาณ									รายได้สถาบัน	
	ผลผลิต ปวช.	ผลผลิต ปวส.	ผลผลิต ป.ตรี	โครงการปฏิรูปอาชีวศึกษาเพื่อเพิ่มผลสัมฤทธิ์ผู้เรียนด้วยคุณภาพและมาตรฐานให้มีสมรรถนะและความพร้อมเพื่อเข้าสู่ตลาดแรงงาน	โครงการผลงานวิจัยเพื่อถ่ายทอดเทคโนโลยี	โครงการพัฒนารูปแบบและยกระดับคุณภาพศูนย์ซ่อมสร้างเพื่อชุมชน(Fix it center)	โครงการผลิต พัฒนาเสริมสร้างคุณภาพชีวิตครู คณาจารย์และบุคลากรทางการศึกษา	โครงการพัฒนามาตรฐานกำลังคนอาชีวศึกษาด้านเทคโนโลยีฐานนวัตกรรม Innovative Technology ให้พร้อมก้าวสู่ Thailand 4.0	งบลงทุน		
รวมงบประมาณทั้งสิ้น	-	150,000.00	8,437,633.39	752,348.00	57,000.00	55,090.00	544,857.00	1,292,353.10	-	10,408,770.00	21,698,051.49
1. แผนงานบุคลากรภาครัฐ (รายการงบประจำ)	-	-	1,495,300.00	-	-	-	-	-	-	10,408,770.00	11,904,070.00
- งบบุคลากร			1,441,700.00							611,695.00	2,053,395.00
- งบดำเนินงาน			53,600.00							1,701,370.00	1,754,970.00
- งบลงทุน										1,086,965.00	1,086,965.00
- งบเงินอุดหนุน											-
- งบรายจ่ายอื่น										7,008,740.00	7,008,740.00
2. แผนงานพื้นฐานด้ารการพัฒนาและเสริมสร้างศักยภาพคน	-	150,000.00	6,942,333.39	-	-	-	-	-	-	-	7,092,333.39
- 1.งบบุคลากร											-
-2.งบดำเนินงาน			6,942,333.39								6,942,333.39
- 3.งบลงทุน											-
- 4.งบเงินอุดหนุน											-
- 5.งบรายจ่ายอื่น (ค่าใช้จ่ายโครงการจ้างครูวิชาชีพผู้ทรงคุณค่า		150,000.00									150,000.00

3.1 สรุปผลการใช้จ่ายเงินปีที่ผ่านมา ต่อ (ปีงบประมาณ พ.ศ.2562)

หน่วย : บาท

แผนงาน/งบรายจ่าย	ผลการใช้จ่ายเงินปี (ปี 2562) ผลผลิต/โครงการ										รวมทั้งสิ้น
	งบประมาณ									รายได้สถาบัน	
	ผลผลิต ปวช.	ผลผลิต ปวส.	ผลผลิต ป.ตรี	โครงการปฏิรูปอาชีวศึกษาเพื่อเพิ่มผลสัมฤทธิ์ผู้เรียนด้วยคุณภาพและมาตรฐานให้มีสมรรถนะและความพร้อมเพื่อเข้าสู่ตลาดแรงงาน	โครงการผลงานวิจัยเพื่อถ่ายทอดเทคโนโลยี	โครงการพัฒนารูปแบบและยกระดับคุณภาพศูนย์ซ่อมสร้างเพื่อชุมชน(Fix it center)	โครงการผลิต พัฒนาเสริมสร้างคุณภาพชีวิตครู คณาจารย์และบุคลากรทางการศึกษา	โครงการพัฒนามาตรฐานกำลังคนอาชีวศึกษาด้านเทคโนโลยีฐานนวัตกรรม Innovative Technology ให้พร้อมก้าวสู่ Thailand 4.0	งบลงทุน		
3. แผนงานบูรณาพัฒนาอุตสาหกรรมศักยภาพ	-	-	-	-	-	-	-	1,292,353.10	-	-	1,292,353.10
-1. งบบุคลากร											-
-2.งบดำเนินงาน											-
-3. งบลงทุน											-
-4. งบเงินอุดหนุน											-
5. งบรายจ่ายอื่น								1,292,353.10			1,292,353.10
4. แผนงานพื้นฐานด้านการพัฒนาและเสริมสร้างศักยภาพคน	-	-	-	-	-	-	-	-	-	-	-
-1. งบบุคลากร											-
-2.งบดำเนินงาน											-
-3. งบลงทุน											-
-4. งบเงินอุดหนุน											-
5. งบรายจ่ายอื่น											-
5.แผนงานบูรณาการวิจัยและนวัตกรรม	-	-	-	-	57,000.00	-	-	-	-	-	57,000.00
-1. งบบุคลากร											-
-2.งบดำเนินงาน											-
-3. งบลงทุน											-
-4. งบเงินอุดหนุน					57,000.00						57,000.00
5. งบรายจ่ายอื่น											-

3.1 สรุปผลการใช้จ่ายเงินปีที่ผ่านมา ต่อ (ปีงบประมาณ พ.ศ.2562)

หน่วย : บาท

แผนงาน/งบรายจ่าย	ผลการใช้จ่ายเงินปี (ปี 2562) ผลผลิต/โครงการ										รวมทั้งสิ้น
	งบประมาณ									รายได้สถาบัน	
	ผลผลิต ปวช.	ผลผลิต ปวส.	ผลผลิต ป.ตรี	โครงการปฏิรูปอาชีวศึกษาเพื่อเพิ่มผลสัมฤทธิ์ผู้เรียนด้วยคุณภาพและมาตรฐานให้มีสมรรถนะและความพร้อมเพื่อเข้าสู่ตลาดแรงงาน	โครงการผลงานวิจัยเพื่อถ่ายทอดเทคโนโลยี	โครงการพัฒนารูปแบบและยกระดับคุณภาพศูนย์ซ่อมสร้างเพื่อชุมชน(Fix it center)	โครงการผลิต พัฒนาเสริมสร้างคุณภาพชีวิตครู คณาจารย์และบุคลากรทางการศึกษา	โครงการพัฒนามาตรฐานกำลังคนอาชีวศึกษาด้านเทคโนโลยีนวัตกรรม Innovative Technology ให้พร้อมก้าวสู่ Thailand 4.0	งบลงทุน		
6.แผนงานยุทธศาสตร์พัฒนาการศึกษาเพื่อความยั่งยืน	**-**	**-**	**-**	**752,348.00**	**-**	**55,090.00**	**544,857.00**	**-**	**-**	**-**	**1,352,295.00**
-1. งบบุคลากร											-
-2.งบดำเนินงาน											-
-3. งบลงทุน											-
-4. งบเงินอุดหนุน											-
5.-งบรายจ่ายอื่น				752,348.00	-	55,090.00	544,857.00	-	-	-	1,352,295.00
5.1 ค่าใช้จ่ายโครงการพัฒนาหลักสูตรการจัดการเรียนการสอน การวัดประเมินผลเพื่อการพัฒนาคุณภาพและมาตรฐานการจัดการอาชีวศึกษา				752,348.00							752,348.00
5.2 ค่าใช้จ่ายโครงการพัฒนารูปแบบและยกระดับคุณภาพศูนย์ซ่อมสร้างเพื่อชุมชน(Fix it center))						55,090.00					55,090.00
5.3 ค่าใช้จ่ายโครงการผลิต พัฒนาเสริมสร้างคุณภาพชีวิตครู คณาจารย์และบุคลากรทางการศึกษา							544,857.00				544,857.00

3.2 สรุปยอดเงินงบประมาณประมาณการรายรับ-จ่าย ประจำปีงบประมาณ พ.ศ.2563

ประมาณการรายรับ - รายจ่าย ปีงบประมาณ พ.ศ.2563						
สถาบันการอาชีวศึกษาภาคตะวันออกเฉียงเหนือ 4						
1. ประมาณการรายรับ					**17,474,857.40**	**บาท**
ก. เงินรายได้ (บกศ.)					**7,090,377.40**	**บาท**
1.ยอดยกมาจากปีปัจจุบัน				389,277.40	บาท	
2.คาดว่ามีรายรับในปีต่อไป				6,701,100.00	บาท	
2.1 คาดว่ามีรายรับในปีต่อไป(สถาบันฯ)				1,478,000.00	บาท	
2.1.1	ค่าบำรุงการศึกษา (ร้อยละ 40)	1,073,600.00	บาท			
2.1.2	ค่าขึ้นทะเบียนเป็นนักศึกษา	36,000.00	บาท			
2.1.3	ค่าประกันของเสียหาย	120,000.00	บาท			
2.1.4	ค่าคู่มือนักศึกษา	18,000.00	บาท			
2.1.5	ค่าทำบัตรประจำตัวนักศึกษา	18,000.00	บาท			
2.1.6	ค่าใบแสดงผลการเรียน	67,200.00	บาท			
2.1.7	ค่าขึ้นทะเบียนบัณฑิต	145,200.00	บาท			
2.2 คาดว่ามีรายรับในปีต่อไป(โอนคืนวิทยาลัยฯ)				5,223,100.00	บาท	
2.2.1	ค่าบำรุงการศึกษา (ร้อยละ 60)	1,610,400.00	บาท			
2.2.2	ค่าลงทะเบียนเรียนหน่วยกิตทฤษฎี	1,579,500.00	บาท			
2.2.3	ค่าลงทะเบียนเรียนหน่วยกิตปฏิบัติ	1,003,800.00	บาท			
2.2.4	ค่าบำรุงห้องพยาบาล	67,100.00	บาท			
2.2.5	ค่าบำรุงห้องสมุด	134,200.00	บาท			
2.2.6	ค่าบำรุงคอมพิวเตอร์และเครือข่าย	201,300.00	บาท			
2.2.7	ค่าสื่อและเอกสารการศึกษา	201,300.00	บาท			
2.2.8	ค่าสาธารณูปโภคเพื่อการศึกษา	201,300.00	บาท			
2.2.9	ค่าบำรุงกิจกรรมนักศึกษา	134,200.00	บาท			
2.2.10	ค่าระเบียบการและใบสมัครสอบคัดเลือก	12,000.00	บาท			
2.2.11	ค่าสมัครสอบคัดเลือก	24,000.00	บาท			
2.2.12	ค่าประกันอุบัติเหตุ	30,000.00	บาท			
2.2.13	ค่าตรวจสุขภาพ	24,000.00	บาท			
ข. เงินงบประมาณ ปี 2563 ที่คาดว่าจะได้รับ					**10,384,480.00**	**บาท**
	งบบุคลากร	1,437,120.00	บาท			
	งบดำเนินงาน	6,942,360.00	บาท			
	งบรายจ่ายอื่น	1,948,000.00	บาท			
	งบลงทุน	-	บาท			
	งบเงินอุดหนุน	57,000.00	บาท			

สรุปยอดเงินงบประมาณประมาณการรายรับ-จ่าย ประจำปีงบประมาณ พ.ศ.2563 (ต่อ)

2. ประมาณการรายจ่าย					**17,474,857.40**
	งบบุคลากร			**2,389,920.00**	**บาท**
	- ค่าตอบแทนพนักงานราชการ	1,437,120.00	บาท		
	- ค่าจ้างลูกจ้างชั่วคราว	891,600.00	บาท		
	- ค่าครองชีพชั่วคราว	25,200.00	บาท		
	- ค่าจ้างชั่วคราวรายวัน	36,000.00	บาท		
	งบดำเนินงาน			**14,668,458.00**	**บาท**
	- ค่าตอบแทน	4,703,200.00	บาท		
	- ค่าใช้สอย	6,906,528.00	บาท		
	- ค่าวัสดุ	160,330.00	บาท		
	- ค่าสาธารณูปโภค	616,400.00	บาท		
	- โครงการพัฒนาสถาบัน/ภาระงานหน่วยงาน	1,962,000.00	บาท		
	- โครงการรองรับนโยบาย ยุทธศาสตร์ สอศ.	320,000.00	บาท		
	งบลงทุน			-	บาท
	1. สิ่งปลูกสร้าง	-	บาท		
	2. ค่าครภัณฑ์โครงการปรับปรุงภูมิทัศน์อาคารอำนวยการ	-	บาท		
	งบเงินอุดหนุน			**57,000.00**	**บาท**
	1. อุหนุนทุนการศึกษาระดับปริญญาตรี		บาท		
	2. อุดหนุนวิจัย/สิ่งประดิษฐ์	57,000.00	บาท		
	งบสำรองเพื่อสนุบสนุนนโยบาย สอศ.			**359,479.40**	**บาท**
	1. นโยบายเร่งด่วน	-	บาท		
	2. นโยบายตามยุทธศาสตร์	-	บาท		
	3. สำรองฉุกเฉินเงินงบประมาณ	264,000.00	บาท		
	4. สำรองฉุกเงินเงินรายได้	95,479.40	บาท		

3.3 สรุปงบหน้ารายจ่ายประจำปีงบประมาณ พ.ศ.2563

รายจ่ายประจำปีงบประมาณ พ.ศ.2563	แหล่งที่ใช้เงิน						รวมงบประมาณทั้งสิ้น	รายละเอียด/หมายเหตุ
	เงินงบประมาณ					อื่นๆ		
	งบบุคลากร	งบดำเนินงาน	งบรายจ่ายอื่น	งบอุดหนุน	งบลงทุน	รายได้สถาบัน (บกศ.)		
รวมทั้งสิ้นเป็นเงินงบประมาณ	1,437,120.00	6,942,360.00	1,948,000.00	57,000.00	-	7,090,377.40	17,474,857.40	
1.งานตามภาระงานประจำ	1,437,120.00	6,942,360.00	1,948,000.00	57,000.00	-	7,090,377.40	17,474,857.40	
1.1 งบบุคลากร	1,437,120.00	-	-	-		952,800.00	2,389,920.00	
1.1.1 เงินค่าตอบแทนพนักงานราชการ	1,437,120.00	-					1,437,120.00	
1.1.2 ค่าจ้างชั่วคราว							-	
- เจ้าหน้าที่ธุรการ จำนวน 4 คน						503,040.00	503,040.00	
- แม่บ้าน-นักการภารโรง จำวน 2 คน						208,560.00	208,560.00	
- เงินเพิ่มค่าครองชีพ (ธุรการ 6 คน)						25,200.00	25,200.00	
- ค่าจ้างครูพิเศษสอน						180,000.00	180,000.00	
- ค่าจ้างลูกจ้างรายวัน						36,000.00	36,000.00	
1.2 งบดำเนินงาน		6,642,360.00	-	-		5,744,098.00	12,386,458.00	
1.2.1 ค่าตอบแทน		4,359,000.00	-	-	-	344,200.00	4,703,200.00	
1.2.1.1 ค่าตอบแทนนายกสภาสถาบัน		150,000.00					150,000.00	
1.2.1.2 ค่าตอบแทนผู้บริหารสถาบัน(ที่ไม่ใช่ข้าราชการ)							-	
- ตำแหน่งผู้อำนวยการสถาบัน(นอกราชการ)		794,640.00				75,000.00	869,640.00	
- ตำแหน่งรองผู้อำนวยการสถาบัน(นอกราชการ)		1,446,240.00				136,000.00	1,582,240.00	
- ตำแหน่งผู้ช่วยผู้อำนวยการสถาบัน(นอกราชการ)		387,120.00				52,000.00	439,120.00	

3.3 สรุปงบหน้ารายจ่ายประจำปีงบประมาณ พ.ศ.2563

รายจ่ายประจำปีงบประมาณ พ.ศ.2563	แหล่งที่ใช้เงิน						รวมงบประมาณทั้งสิ้น	รายละเอียด/หมายเหตุ
	เงินงบประมาณ					อื่นๆ		
	งบบุคลากร	งบดำเนินงาน	งบรายจ่ายอื่น	งบอุดหนุน	งบลงทุน	รายได้สถาบัน (บกศ.)		
1.2.1.3 ค่าตอบแทนเงินประจำตำแหน่งผู้บริหารสถาบัน							-	
- ตำแหน่งผู้อำนวยการ		360,000.00				30,000.00	390,000.00	
- ตำแหน่งรองผู้อำนวยการ		480,000.00				40,000.00	520,000.00	
- ตำแหน่งผู้ช่วยผู้อำนวยการ		134,400.00				11,200.00	145,600.00	
1.2.1.4 เงินค่าเบี้ยประชุมกรรมการ							-	
- ค่าตอบแทนประชุมสภา							-	
- ค่าเบี้ยประชุมนายกสภาสถาบัน		24,000.00					24,000.00	
- ค่าเบี้ยประชุมกรรมการสภาสถาบัน		249,600.00					249,600.00	
- ค่าตอบแทนประชุมอนุกรรมการฝ่ายกฎหมาย/วิชาการ/ประกันคุณภาพ/บริพัฒนาระบบบริหารจัดการและบุคลากร/คณะกรรมการบริหารสถาบันฯ/พัฒนากิจการ							-	
- ค่าเบี้ยประชุมประธานอนุกรรมการสถาบัน		30,000.00					30,000.00	
- ค่าเบี้ยประชุมรองประธานอนุกรรมการสถาบัน		27,000.00					27,000.00	
- ค่าเบี้ยประชุมอนุกรรมการสถาบัน		264,000.00					264,000.00	
1.2.1.5 ค่าตอบแทนการปฏิบัติงานนอกเวลาราชการ		12,000.00					12,000.00	
1.2.2 ค่าใช้สอย		**1,506,630.00**	**-**	**-**		**5,399,898.00**	**6,906,528.00**	
1.2.2.1 **ค่าสนับสนุนการจัดการศึกษาระดับปริญญาตรี(โอนเงินคืนวิทยาลัยในสังกัดตามประกาศสถาบันฯ)**						5,223,100.00	5,223,100.00	

3.3 สรุปงบหน้ารายจ่ายประจำปีงบประมาณ พ.ศ.2563 (ต่อ)

รายจ่ายประจำปีงบประมาณ พ.ศ.2563	แหล่งที่ใช้เงิน						รวมงบประมาณทั้งสิ้น	รายละเอียด/หมายเหตุ
	เงินงบประมาณ					อื่นๆ		
	งบบุคลากร	งบดำเนินงาน	งบรายจ่ายอื่น	งบอุดหนุน	งบลงทุน	รายได้สถาบัน		
1.2.2.2 **ค่าใช้จ่ายในการประชุมสภาสถาบัน**							-	
- ค่าพาหนะเดินทางกรรมการสภาสถาบัน		76,800.00					76,800.00	
- ค่าที่พักกรรมการสภาสถาบัน		14,400.00					14,400.00	
- ค่าอาหารว่างและเครื่องดื่มในการประชุมสภา		63,840.00					63,840.00	
1.2.2.3 **ค่าใช้จ่ายในการประชุมอนุกรรมการประชุมอนุกรรมการฝ่ายกฎหมาย/วิชาการ/ประกันคุณภาพ/บริพัฒนาระบบบริหารจัดการและบุคลากร/คณะกรรมการบริหารสถาบันฯ/พัฒนากิจการ**								
- ค่าอาหารในการประชุมอนุกรรมการ		77,760.00					77,760.00	
- ค่าอาหารว่างและเครื่องดื่มในการประชุมอนุกรรมการ		45,360.00					45,360.00	
1.2.2.4 **ค่าใช้จ่ายในการเดินทางไปราชการ**		700,000.00					700,000.00	
1.2.2.5 **ค่าใช้สอยอื่นๆ**							-	
- ค่าถ่ายเอกสาร		144,000.00					144,000.00	
- ค่าสมทบประกันสังคม 5 %		54,000.00				32,028.00	86,028.00	
- ค่าซ่อมรถยนต์ราชการ		30,000.00					30,000.00	
- ค่าซ่อมครุภัณฑ์							-	
- ค่าซ่อมสิ่งก่อสร้าง							-	
- ค่าประกันของเสียหาย						120,000.00	120,000.00	

3.3 สรุปงบหน้ารายจ่ายประจำปีงบประมาณ พ.ศ.2563 (ต่อ)

รายจ่ายประจำปีงบประมาณ พ.ศ.2563	แหล่งที่ใช้เงิน						รวมงบประมาณทั้งสิ้น	รายละเอียด/หมายเหตุ
	เงินงบประมาณ					อื่นๆ		
	งบบุคลากร	งบดำเนินงาน	งบรายจ่ายอื่น	งบอุดหนุน	งบลงทุน	รายได้สถาบัน (บกศ.)		
1.2.2. ค่าจ้างเหมาบริการ							-	
- จ้างเหมาบริการตำแหน่งพนักงานรักษาความปลอดภัย		173,580.00				15,780.00	189,360.00	
- จ้างเหมาบริการตำแหน่งพนักงานขับรถยนต์		98,890.00				8,990.00	107,880.00	
- จ้างเหมาบริการบุคคลภายนอก		28,000.00					28,000.00	
1.2.3 ค่าวัสดุ		**160,330.00**	**-**	**-**		**-**	**160,330.00**	
- ค่าวัสดุเชื้อเพลิงและหล่อลื่น		100,000.00					100,000.00	
- ค่าวัสดุคอมพิวเตอร์		5,000.00					5,000.00	
- ค่าวัสดุงานบ้านและงานครัว		20,000.00					20,000.00	
- ค่าวัสดุโฆษณาประชาสัมพันธ์		10,000.00					10,000.00	
- วัสดุไฟฟ้าและวิทยุ		5,000.00					5,000.00	
- ค่าวัสดุก่อสร้าง		5,000.00					5,000.00	
- ค่าวัสดุยานพาหนะและขนส่ง		5,000.00					5,000.00	
- วัสดุซ่อมแซมระบบไฟฟ้า ประปา		5,000.00				-	5,000.00	
- วัสดุซ่อมแซมครุภัณฑ์		5,330.00				-	5,330.00	
1.2.4 ค่าสาธารณูปโภค (ขั้นต่ำ)		**616,400.00**	**-**	**-**		**-**	**616,400.00**	
- ค่าไฟฟ้า		480,000.00					480,000.00	
- ค่าไปรษณีย์		24,000.00					24,000.00	
- ค่าเช่าอินเตอร์เน็ต		30,000.00				-	30,000.00	

3.3 สรุปงบหน้ารายจ่ายประจำปีงบประมาณ พ.ศ.2563 (ต่อ)

รายจ่ายประจำปีงบประมาณ พ.ศ.2563	แหล่งที่ใช้เงิน						รวมงบประมาณทั้งสิ้น	รายละเอียด/หมายเหตุ
	เงินงบประมาณ					อื่นๆ		
	งบบุคลากร	งบดำเนินงาน	งบรายจ่ายอื่น	งบอุดหนุน	งบลงทุน	รายได้สถาบัน		
- ค่าโทรศัพท์เคลื่อนที่ผู้อำนวยการสถาบัน		24,000.00					24,000.00	
- ค่าโทรศัพท์เคลื่อนที่รองผู้อำนวยการสถาบัน		24,000.00					24,000.00	
- ค่าโทรศัพท์เคลื่อนที่ผู้ช่วยผู้อำนวยการสถาบัน		12,000.00					12,000.00	
- ค่าโทรศัพท์สำนักงาน		12,000.00					12,000.00	
- ค่าบริการกำจัดขยะมูลฝอย		2,400.00					2,400.00	
- ค่าบริการโดเมนเนมรายปี		8,000.00					8,000.00	
1.2.5 โครงการพัฒนาสถาบัน/ภาระงานหน่วยงาน		**300,000.00**	**1,364,000.00**	**-**	**-**	**298,000.00**	**1,962,000.00**	
1.2.5.1 โครงการจัดซื้อวัสดุสำนักงานประจำปีงบประมาณ 2563		100,000.00	300,000.00				400,000.00	
1.2.5.2 โครงการจัดซื้อครุภัณฑ์ ประจำปีงบประมาณ 2563						100,000.00	100,000.00	
1.2.5.3 โครงการกิจกรรมพัฒนาผู้เรียนระดับปริญญาตรี ประจำปีการศึกษา 2562			50,000.00				50,000.00	
1.2.5.4 โครงการพิจารณาจัดสรรทุนการศึกษาและลงนามในสัญญากู้ยืมเงินกองทุนเงินให้กู้ยืมเพื่อการศึกษาประจำปีการศึกษา 2563			2,000.00				2,000.00	
1.2.5.5 โครงการสร้างจิตสำนึกการชำระหนี้คืน กยศ.-กรอ. สำหรับนักศึกษาที่จะสำเร็จการศึกษา ประจำปีการศึกษา 2563			5,000.00				5,000.00	
1.2.5.6 โครงการจัดทำแผนปฏิบัติการประจำปีงบประมาณ พ.ศ. 2563			30,000.00				30,000.00	

3.3 สรุปงบหน้ารายจ่ายประจำปีงบประมาณ พ.ศ.2563 (ต่อ)

รายจ่ายประจำปีงบประมาณ พ.ศ.2563	แหล่งที่ใช้เงิน						รวมงบประมาณทั้งสิ้น	รายละเอียด/หมายเหตุ
	เงินงบประมาณ					อื่นๆ		
	งบบุคลากร	งบดำเนินงาน	งบรายจ่ายอื่น	งบอุดหนุน	งบลงทุน	รายได้สถาบัน (บกศ.)		
1.2.5.7 โครงการประชุมเชิงปฏิบัติการ การจัดทำแผนปฏิบัติการการประกันคุณภาพระดับหลักสูตร			20,000.00				20,000.00	
1.2.5.8 โครงการประชุมเชิงปฏิบัติการจัดทำแผนปฏิบัติการ การประกันคุณภาพ ระดับคณะวิชา			2,000.00				2,000.00	
1.2.5.9 โครงการประชุมเชิงปฏิบัติการ การจัดทำแผนปฏิบัติการการประกันคุณภาพ ระดับสถาบัน			2,000.00				2,000.00	
1.2.5.10 โครงการสอบวัดทักษะภาษาอังกฤษ นักศึกษาระดับปริญญาตรี หลักสูตรเทคโนโลยีบัณฑิต ประจำปีการศึกษา 2562			8,000.00				8,000.00	
1.2.5.11 โครงการสอบวัดมาตรฐานวิชาชีพ ระดับปริญญาตรี หลักสูตรเทคโนโลยีบัณฑิต ประจำปีการศึกษา 2562			10,000.00				10,000.00	
1.2.5.12 โครงการพิจารณากลั่นกรองผลการเรียน ระดับปริญญาตรี หลักสูตรเทคโนโลยีบัณฑิต ปีการศึกษา 2562			5,000.00				5,000.00	
1.2.5.13 โครงการปัจฉิมนิเทศ ระดับปริญญาตรี หลักสูตรเทคโนโลยีบัณฑิต ประจำปีการศึกษา 2562			54,000.00				54,000.00	
1.2.5.14 โครงการจัดทำคู่มือนักศึกษา ระดับปริญญาตรี หลักสูตรเทคโนโลยีบัณฑิต ประจำปีการศึกษา 2563						70,500.00	70,500.00	
1.2.5.15 โครงการจัดทำบัตรนักศึกษา ระดับปริญญาตรี หลักสูตรเทคโนโลยีบัณฑิต ประจำปีการศึกษา 2563						70,500.00	70,500.00	

3.3 สรุปงบหน้ารายจ่ายประจำปีงบประมาณ พ.ศ.2563 (ต่อ)

รายจ่ายประจำปีงบประมาณ พ.ศ.2563	แหล่งที่ใช้เงิน						รวมงบประมาณทั้งสิ้น	รายละเอียด/หมายเหตุ
	เงินงบประมาณ					อื่นๆ		
	งบบุคลากร	งบดำเนินงาน	งบรายจ่ายอื่น	งบอุดหนุน	งบลงทุน	รายได้สถาบัน (บกศ.)		
1.2.5.16 โครงการซ้อมย่อยพิธีรับพระราชทานปริญญาบัตร ประจำปีการศึกษา 2562			70,000.00			57,000.00	127,000.00	
1.2.5.17 โครงการปฐมนิเทศนักศึกษาและพิธีไหว้ครู ระดับปริญญาตรี หลักสูตรเทคโนโลยีบัณฑิต ประจำปีการศึกษา 2563			137,000.00				137,000.00	
1.2.5.18 โครงการประชุมทบทวนการปฏิบัติงาน และจัดทำคู่มือการปฏิบัติงาน ประจำปีงบประมาณ พ.ศ.2563			30,000.00				30,000.00	
1.2.5.19 โครงการเตรียมงานฝ่ายปฏิคมในพิธีพระราชทานปริญญาบัตร ประจำปีการศึกษา 2562			280,000.00				280,000.00	
1.2.5.20 โครงการประชุมคณะกรรมการตรวจสอบรายงานการรับส่งทรัพย์สินราชการ วิทยาลัยในสังกัดสถาบัน			5,000.00				5,000.00	
1.2.5.21 โครงการแสดงผลวิชาการนวัตกรรม และเทคโนโลยี ระดับคณาจารย์ สถาบันการอาชีวศึกษาภาคตะวันออกเฉียงเหนือ 4			50,000.00				50,000.00	
1.2.5.22 โครงการสนับสุนงานวิจัยคณาจารย์ สถาบันสถาบันการอาชีวศึกษาภาคตะวันออกเฉียงเหนือ 4			78,000.00				78,000.00	
1.2.5.23 โครงการประชุมวิชาการนวัตกรรม และเทคโนโลยี นักศึกษาหลักสูตรเทคโนโลยีบัณฑิต สถาบันการอาชีวศึกษาภาคตะวันออกเฉียงเหนือ 4 ประจำปีการศึกษา 2562			60,000.00				60,000.00	

3.3 สรุปงบหน้ารายจ่ายประจำปีงบประมาณ พ.ศ.2563 (ต่อ)

รายจ่ายประจำปีงบประมาณ พ.ศ.2563	แหล่งที่ใช้เงิน						รวมงบประมาณทั้งสิ้น	รายละเอียด/หมายเหตุ
	เงินงบประมาณ					อื่นๆ		
	งบบุคลากร	งบดำเนินงาน	งบรายจ่ายอื่น	งบอุดหนุน	งบลงทุน	รายได้สถาบัน (บกศ.)		
1.2.5.24 โครงการประชุมคณะกรรมการวิจัยประจำสถาบันการอาชีวศึกษาภาคตะวันออกเฉียงเหนือ 4			6,000.00				6,000.00	
1.2.5.25 โครงการพิธีลงนามความร่วมมือ MOU กับสถานประกอบการเพื่อสร้างเครือข่ายความร่วมมือในการพัฒนาการจดการเรียนการสอนและฝึกประสบการณ์วิชาชีพ สถาบันการอาชีวศึกษาภาคตะวันออกเฉียงเหนือ 4			25,000.00				25,000.00	
1.2.5.26 โครงการศึกษาดูงานยกระดับคุณภาพบุคลากรทางการศึกษา ให้สอดรับสู่การเปลี่ยนแปลงสังคม เศรษฐกิจ ฐานนวัตกรรมและมาตรฐานสากล			60,000.00				60,000.00	
1.2.5.27 โครงการพัฒนาบุคลิกภาพบุคลากรสถาบันการอาชีวศึกษาภาคตะวันออกเฉียงเหนือ 4			5,000.00				5,000.00	
1.2.5.28 โครงการสืบสานขนบธรรมเนียมประเพณีไทย ประจำปี 2563			15,000.00				15,000.00	
1.2.5.29 โครงการเทิดทูนสถาบัน ชาติ ศาสน์ กษัตริย์ ประจำปี 2563			15,000.00				15,000.00	
1.2.5.30 โครงการจัดทำรายงานผลการดำเนินงานประจำปีงบประมาณ พ.ศ. 2562			10,000.00				10,000.00	

3.3 สรุปงบหน้ารายจ่ายประจำปีงบประมาณ พ.ศ.2563 (ต่อ)

รายจ่ายประจำปีงบประมาณ พ.ศ.2563	แหล่งที่ใช้เงิน						รวมงบประมาณทั้งสิ้น	รายละเอียด/หมายเหตุ
	เงินงบประมาณ					อื่นๆ		
	งบบุคลากร	งบดำเนินงาน	งบรายจ่ายอื่น	งบอุดหนุน	งบลงทุน	รายได้สถาบัน (บกศ.)		
1.2.5.31 โครงพัฒนาแหล่งเรียนรู้สถาบันการอาชีวศึกษาภาคตะวันออกเฉียงเหนือ 4			15,000.00				15,000.00	
1.2.5.32 โครงการประชาสัมพันธ์สถาบันการอาชีวศึกษาภาคตะวันออกเฉียงเหนือ 4			10,000.00				10,000.00	
1.2.5.33 โครงการชีวิตดีดี มีได้ทุกวัน เพื่อส่งเสริมสุขภาพของบุคลากรในสถาบัน โดยกิจกรรมนันทนาการ			3,000.00				3,000.00	
1.2.5.34 โครงการจัดซื้อเวชภัณฑ์ยา และอุปกรณ์การแพทย์ ประจำสถาบัน			2,000.00				2,000.00	
1.2.5.35 โครงการพัฒนาอาคารสถานที่และสิ่งแวดล้อม		50,000.00					50,000.00	
1.2.5.36 โครงการซ่อมแซมโรงเก็บของ		100,000.00					100,000.00	
1.2.5.37 โครงการบำรุงซ่อมแซมระบบสาธารณูปโภคสถาบันฯ		50,000.00					50,000.00	
1.2.6 โครงการรองรับนโยบาย/ยุทธศาสตร์ สอศ.	**-**	**-**	**320,000.00**	**-**	**-**	**-**	**320,000.00**	
1.2.6.1 โครงการพัฒนาหลักสูตรเทคโนโลยีบัณฑิตสายเทคโนโลยีหรือสายปฏิบัติการ ปีการศึกษา 2563			150,000.00				150,000.00	
1.2.6.2 โครงการนิเทศติดตามการบริหารหลักสูตรเทคโนโลยีบัณฑิตสายเทคโนโลยีหรือสายปฏิบัติการระดับวิทยาลัย ประจำปีการศึกษา 2562			60,000.00				60,000.00	

3.3 สรุปงบหน้ารายจ่ายประจำปีงบประมาณ พ.ศ.2563 (ต่อ)

รายจ่ายประจำปีงบประมาณ พ.ศ.2563	แหล่งที่ใช้เงิน						รวมงบประมาณทั้งสิ้น	รายละเอียด/หมายเหตุ
	เงินงบประมาณ					อื่นๆ		
	งบบุคลากร	งบดำเนินงาน	งบรายจ่ายอื่น	งบอุดหนุน	งบลงทุน	รายได้สถาบัน (บกศ.)		
1.2.6.3 โครงการประชาสัมพันธ์หลักสูตรระดับปริญญาตรีสายเทคโนโลยีหรือสายปฏิบัติการ ปีการศึกษา 2563			20,000.00				20,000.00	
1.2.6.4 โครงการอบรมเพื่อแต่งตั้งให้เป็นครูฝึกและครูนิเทศในสถานประกอบการ หลักสูตรระดับปริญญาตรีสายเทคโนโลยีหรือสายปฏิบัติการ หรือสายปฏิบัติการ ปีการศึกษา 2563			50,000.00				50,000.00	
1.2.6.5 โครงการพัฒนา คอศ. 2 - 6 ตามกรอบคุณวุฒิการศึกษาวิชาชีพ หลักสูตรเทคโนโลยีบัณฑิต สถาบันการอาชีวศึกษาภาคตะวันออกเฉียงเหนือ 4			40,000.00				40,000.00	
3.งบลงทุน		-			-	-	-	
3.1 สิ่งปลูกสร้าง								
3.2 ค่าครุภัณฑ์								
3.3.1 โครงการปรับปรุงภูมิทัศน์อาคารอำนวยการ		-					-	
3.2.2 ชุดครุภัณฑ์ห้องปฏิบัติการคอมพิวเตอร์พร้อมระบบเครือข่าย							-	
3.3.3 ครุภัณฑ์เครื่องกรองน้ำ							-	
4.งบเงินอุดหนุน		-		57,000.00		-	57,000.00	
4.1 เงินอุดหนุนทุนการศึกษาระดับปริญญาตรี		-						
4.2 เงินอุดหนุนสิ่งประดิษฐ์ / งานวิจัย				57,000.00			57,000.00	

3.3 สรุปงบหน้ารายจ่ายประจำปีงบประมาณ พ.ศ.2563 (ต่อ)

รายจ่ายประจำปีงบประมาณ พ.ศ.2563	แหล่งที่ใช้เงิน						รวมงบประมาณทั้งสิ้น	รายละเอียด/หมายเหตุ
	เงินงบประมาณ					อื่นๆ		
	งบบุคลากร	งบดำเนินงาน	งบรายจ่ายอื่น	งบอุดหนุน	งบลงทุน	รายได้สถาบัน (บกศ.)		
5.โครงการพิเศษ		-				-	-	
-								
-								
6.โครงการพิเศษ (ไม่ใช้งบ)		-				-	-	
6.1 โครงการกิจกรรม 5 ส สถาบัน							-	
6.2 โครงการจัดทำคู่มืองานประกันคุณภาพ								
6.3 โครงการจัดทำคู่มือการปฏิบัติงาน								
6.4 โครงการรายงานผลการปฏิบัติงานประจำปี								
7. สำรองเพื่อสนุบสนุนนโยบาย สอศ.	-	-	264,000.00	-	-	95,479.40	359,479.40	
7.1 นโยบายเร่งด่วน							-	
7.2 นโยบายตามยุทธศาสตร์							-	
7.3 สำรองฉุกเฉินเงินงบประมาณ			264,000.00				264,000.00	
7.4 สำรองฉุกเงินเงินรายได้						95,479.40	95,479.40	

3.4 ปฏิทินการปฏิบัติราชการ/ดำเนินงานตามภาระงานประจำ/โครงการและแผนใช้จ่ายเงิน

ที่	งาน/โครงการ/กิจกรรม งบรายจ่าย/รายการ	ชื่อ - สกุล บริหาร/จัดการ	งบประมาณ ที่ใช้	แผนการใช้จ่ายงบประมาณ ปี 2563																
				ต.ค.62	พ.ย.62	ธ.ค.62	รวมไตรมาส 1	ม.ค.63	ก.พ.63	มี.ค.63	รวมไตรมาส 2	เม.ย.63	พ.ค.63	มิ.ย.63	รวมไตรมาส 3	ก.ค.63	ส.ค.63	ก.ย.63	รวมไตรมาส 4	รวมเป็นเงิน
	รวมทั้งสิ้นเป็นเงินงบประมาณ		17,474,857.40	1,081,762.00	787,562.00	3,538,712.00	5,408,036.00	899,012.00	895,762.00	1,507,092.00	3,054,866.00	1,054,762.00	939,762.00	1,227,741.40	3,222,265.40	3,645,662.00	1,145,762.00	998,266.00	5,789,690.00	17,474,857.40
1	งานตามภาระงานประจำ(1.1+1.3)		16,738,378.00	1,081,762.00	787,562.00	3,472,712.00	5,342,036.00	749,012.00	798,762.00	1,114,092.00	2,661,866.00	1,004,762.00	939,762.00	1,066,262.00	3,010,786.00	3,645,662.00	1,145,762.00	932,266.00	5,723,690.00	16,738,378.00
1.1	งบบุคลากร		2,389,920.00	199,160.00	199,160.00	199,160.00	597,480.00	199,160.00	199,160.00	199,160.00	597,480.00	199,160.00	199,160.00	199,160.00	597,480.00	199,160.00	199,160.00	199,160.00	597,480.00	2,389,920.00
1.2	งบดำเนินงาน		12,386,458.00	882,602.00	543,402.00	2,980,802.00	4,406,806.00	544,602.00	539,602.00	606,932.00	1,691,136.00	659,602.00	544,602.00	571,602.00	1,775,806.00	3,396,502.00	539,602.00	576,606.00	4,512,710.00	12,386,458.00
1.3	โครงการพัฒนาสถาบัน/ภาระงานหน่วยงาน		1,962,000.00	-	45,000.00	292,750.00	337,750.00	5,250.00	60,000.00	308,000.00	373,250.00	146,000.00	196,000.00	295,500.00	637,500.00	50,000.00	407,000.00	156,500.00	613,500.00	1,962,000.00
1.3.1	โครงการจัดซื้อวัสดุสำนักงานประจำปีงบประมาณ 2563	งานพัสดุ	400,000.00	-		100,000.00	100,000.00			100,000.00	100,000.00			100,000.00	100,000.00			100,000.00	100,000.00	400,000.00
1.3.2	โครงการจัดซื้อครุภัณฑ์ ประจำปีงบประมาณ 2563	งานพัสดุ	100,000.00			50,000.00	50,000.00			50,000.00	50,000.00				-				-	100,000.00
1.3.3	โครงการกิจกรรมพัฒนาผู้เรียนระดับปริญญาตรี ประจำปีการศึกษา 2562	สำนักพัฒนากิจการฯ	50,000.00			50,000.00	50,000.00				-				-				-	50,000.00
1.3.4	โครงการพิจารณาจัดสรรทุนการศึกษาและลงนามในสัญญากู้ยืมเงินกองทุนเงินให้กู้ยืมเพื่อการศึกษาประจำปีการศึกษา	งาน กยศ.	2,000.00				-				-			2,000.00	2,000.00				-	2,000.00
1.3.5	โครงการสร้างจิตสำนึกการชำระหนี้คืน กยศ-กรอ. สำหรับนักศึกษาที่จะสำเร็จการศึกษา ประจำปีการศึกษา 2563	งาน กยศ.	5,000.00				-				-	5,000.00			5,000.00				-	5,000.00
1.3.6	โครงการจัดทำแผนปฏิบัติการประจำปีงบประมาณ พ.ศ.	สำนักพัฒนายุทธศาสตร์	30,000.00			30,000.00	30,000.00				-				-				-	30,000.00
1.3.7	โครงการประชุมเชิงปฏิบัติการ การจัดทำแผนปฏิบัติการการประกันคุณภาพระดับหลักสูตร	งานประกันคุณภาพ	20,000.00		20,000.00		20,000.00				-				-				-	20,000.00
1.3.8	โครงการประชุมเชิงปฏิบัติการจัดทำแผนปฏิบัติการ การประกันคุณภาพ ระดับคณะวิชา	งานประกันคุณภาพ	2,000.00				-	2,000.00			2,000.00				-				-	2,000.00
1.3.9	โครงการประชุมเชิงปฏิบัติการ การจัดทำแผนปฏิบัติการการประกันคุณภาพ ระดับสถาบัน	งานประกันคุณภาพ	2,000.00				-	2,000.00			2,000.00				-				-	2,000.00
1.3.10	โครงการสอบวัดทักษะภาษาอังกฤษ นักศึกษาระดับปริญญาตรี หลักสูตรเทคโนโลยีบัณฑิต ประจำปีการศึกษา 2562	งานอาชีวศึกษาบัณฑิต	8,000.00				-				-		8,000.00		8,000.00				-	8,000.00
1.3.11	โครงการสอบวัดมาตรฐานวิชาชีพ ระดับปริญญาตรี หลักสูตรเทคโนโลยีบัณฑิต ประจำปีการศึกษา 2562	งานทะเบียน	10,000.00				-				-		10,000.00		10,000.00				-	10,000.00
1.3.12	โครงการพิจารณากลั่นกรองผลการเรียน ระดับปริญญาตรี หลักสูตรเทคโนโลยีบัณฑิต ปีการศึกษา 2562	งานทะเบียน	5,000.00				-			1,500.00	1,500.00	1,500.00	2,000.00		3,500.00				-	5,000.00
1.3.13	โครงการปัจฉิมนิเทศ ระดับปริญญาตรี หลักสูตรเทคโนโลยีบัณฑิต ประจำปีการศึกษา 2562	งานอาชีวศึกษาบัณฑิต	54,000.00				-			-	-	54,000.00			54,000.00				-	54,000.00
1.3.14	โครงการจัดทำคู่มือนักศึกษา ระดับปริญญาตรี หลักสูตรเทคโนโลยีบัณฑิต ประจำปีการศึกษา 2563	งานทะเบียน	70,500.00				-				-		70,500.00		70,500.00				-	70,500.00

3.4 ปฏิทินการปฏิบัติราชการ/ดำเนินงานตามภาระงานประจำ/โครงการและแผนใช้จ่ายเงิน(ต่อ)

ที่	งาน/โครงการ/กิจกรรม งบรายจ่าย/รายการ	ชื่อ - สกุล บริหาร/จัดการ	งบประมาณ ที่ใช้	แผนการใช้จ่ายงบประมาณ ปี 2563																
				ต.ค.62	พ.ย.62	ธ.ค.62	รวมไตรมาส 1	ม.ค.63	ก.พ.63	มี.ค.63	รวมไตรมาส 2	เม.ย.63	พ.ค.63	มิ.ย.63	รวมไตรมาส 3	ก.ค.63	ส.ค.63	ก.ย.63	รวมไตรมาส 4	รวมเป็นเงิน
1.3.17	โครงการปฐมนิเทศนักศึกษาและพิธีไหว้ครู ระดับปริญญาตรี หลักสูตรเทคโนโลยีบัณฑิต ประจำปีการศึกษา 2563	งานอาชีวศึกษาบัณฑิต	137,000.00				-				-			137,000.00	137,000.00				-	137,000.00
1.3.18	โครงการประชุมทบทวนการปฏิบัติงาน และจัดทำคู่มือการปฏิบัติงาน ประจำปีงบประมาณ พ.ศ.2563	งานอาชีวศึกษาบัณฑิต	30,000.00				-				-		30,000.00		30,000.00				-	30,000.00
1.3.19	โครงการเตรียมงานฝ่ายปฏิคมในพิธีพระราชทานปริญญาบัตร ประจำปีการศึกษา 2562	งานอาชีวศึกษาบัณฑิต	280,000.00				-				-				-		280,000.00		280,000.00	280,000.00
1.3.20	โครงการประชุมคณะกรรมการตรวจสอบรายงานการรับส่งทรัพย์สินราชการ วิทยาลัยในสังกัดสถาบัน	ศูนย์วิจัยและพัฒนาการอาชีวศึกษา	5,000.00				-	1,250.00		1,250.00	2,500.00			1,250.00	1,250.00			1,250.00	1,250.00	5,000.00
1.3.21	โครงการแสดงผลวิชาการนวัตกรรม และเทคโนโลยี ระดับคณาจารย์ สถาบันการอาชีวศึกษาภาคตะวันออกเฉียงเหนือ 4	ศูนย์วิจัยและพัฒนาการอาชีวศึกษา	50,000.00				-				-				-	50,000.00			50,000.00	50,000.00
1.3.22	โครงการสนับสนุนงานวิจัยคณาจารย์ สถาบันสถาบันการอาชีวศึกษาภาคตะวันออกเฉียงเหนือ 4	ศูนย์วิจัยและพัฒนาการอาชีวศึกษา	78,000.00				-				-	78,000.00			78,000.00				-	78,000.00
1.3.23	โครงการประชุมวิชาการนวัตกรรม และเทคโนโลยีนักศึกษาหลักสูตรเทคโนโลยีบัณฑิต สถาบันการอาชีวศึกษาภาคตะวันออกเฉียงเหนือ 4 ประจำปีการศึกษา 2562	ศูนย์วิจัยและพัฒนาการอาชีวศึกษา	60,000.00				-			60,000.00	60,000.00				-				-	60,000.00
1.3.24	โครงการประชุมคณะกรรมการวิจัยประจำสถาบันการอาชีวศึกษาภาคตะวันออกเฉียงเหนือ 4	งานความร่วมมือ	6,000.00			1,500.00	1,500.00			1,500.00	1,500.00			1,500.00	1,500.00			1,500.00	1,500.00	6,000.00
1.3.25	โครงการพิธีลงนามความร่วมมือ MOU กับสถานประกอบการเพื่อสร้างเครือข่ายความร่วมมือในการ	บริหารงานบุคคล	25,000.00		25,000.00		25,000.00				-				-				-	25,000.00
1.3.26	โครงการศึกษาดูงานยกระดับคุณภาพบุคลากรทางการศึกษาให้สอดรับสู่การเปลี่ยนแปลงสังคม เศรษฐกิจ ฐานนวัตกรรมและมาตรฐานสากล	บริหารงานบุคคล	60,000.00				-		60,000.00		60,000.00				-				-	60,000.00
1.3.27	โครงการพัฒนาบุคลิกภาพบุคลากรสถาบันการอาชีวศึกษาภาคตะวันออกเฉียงเหนือ 4	บริหารงานบุคคล	5,000.00				-				-		5,000.00		5,000.00				-	5,000.00
1.3.28	โครงการสืบสานขนบธรรมเนียมประเพณีไทย ประจำปี 2563	บริหารงานบุคคล	15,000.00			7,500.00	7,500.00				-	7,500.00			7,500.00				-	15,000.00
1.3.29	โครงการเทิดทูนสถาบัน ชาติ ศาสน์ กษัตริย์ ประจำปี 2563	บริหารงานบุคคล	15,000.00			3,750.00	3,750.00			3,750.00	3,750.00			3,750.00	3,750.00			3,750.00	3,750.00	15,000.00
1.3.30	โครงการจัดทำรายงานผลการดำเนินงานประจำปีงบประมาณ พ.ศ. 2562	งานประชาสัมพันธ์	10,000.00				-			10,000.00	10,000.00				-				-	10,000.00

3.4 ปฏิทินการปฏิบัติราชการ/ดำเนินงานตามภาระงานประจำ/โครงการและแผนใช้จ่ายเงิน(ต่อ)

ที่	งาน/โครงการ/กิจกรรม งบรายจ่าย/รายการ	ชื่อ - สกุล บริหาร/จัดการ	งบประมาณ ที่ใช้	แผนการใช้จ่ายงบประมาณ ปี 2563																
				ต.ค.62	พ.ย.62	ธ.ค.62	รวมไตรมาส 1	ม.ค.63	ก.พ.63	มี.ค.63	รวมไตรมาส 2	เม.ย.63	พ.ค.63	มิ.ย.63	รวมไตรมาส 3	ก.ค.63	ส.ค.63	ก.ย.63	รวมไตรมาส 4	รวมเป็นเงิน
1.3.31	โครงพัฒนาแหล่งเรียนรู้สถาบันการอาชีวศึกษาภาคตะวันออกเฉียงเหนือ 4	งานประชาสัมพันธ์	15,000.00				-			15,000.00	15,000.00				-				-	15,000.00
1.3.32	โครงการประชาสัมพันธ์สถาบันการอาชีวศึกษาภาคตะวันออกเฉียงเหนือ 4	งานประชาสัมพันธ์	10,000.00				-			10,000.00	10,000.00				-				-	10,000.00
1.3.33	โครงการชีวิตดีดี มีได้ทุกวัน เพื่อส่งเสริมสุขภาพของบุคลากรในสถาบัน โดยกิจกรรมนันทนาการ	งานประชาสัมพันธ์	3,000.00				-			3,000.00	3,000.00				-				-	3,000.00
1.3.34	โครงการจัดซื้อเวชภัณฑ์ยา และอุปกรณ์การแพทย์ ประจำสถาบัน	งานประชาสัมพันธ์	2,000.00				-			2,000.00	2,000.00				-				-	2,000.00
1.3.35	โครงการพัฒนาอาคารสถานที่และสิ่งแวดล้อม	งาน อาคารสถานที่	50,000.00			12,500.00	12,500.00			12,500.00	12,500.00			12,500.00	12,500.00			12,500.00	12,500.00	50,000.00
1.3.36	โครงการซ่อมแซมโรงเก็บของ	งาน อาคารสถานที่	100,000.00			25,000.00	25,000.00			25,000.00	25,000.00			25,000.00	25,000.00			25,000.00	25,000.00	100,000.00
1.3.37	โครงการบำรุงซ่อมแซมระบบสาธารณูปโภคสถาบันฯ	งาน อาคารสถานที่	50,000.00			12,500.00	12,500.00			12,500.00	12,500.00			12,500.00	12,500.00			12,500.00	12,500.00	50,000.00
2.โครงการรองรับนโยบาย/ยุทธศาสตร์ สอศ.		**-**	320,000.00	-	-	-	-	80,000.00	150,000.00	40,000.00	270,000.00	50,000.00	-	-	50,000.00	-	-	-	-	320,000.00
2.1	โครงการพัฒนาหลักสูตรเทคโนโลยีบัณฑิตสายเทคโนโลยีหรือสายปฏิบัติการ ปีการศึกษา 2563	ฝ่ายหลักสูตรและการสอน อาชีวศึกษาบัณฑิต	150,000.00				-		150,000.00		150,000.00				-				-	150,000.00
2.2	โครงการนิเทศติดตามการบริหารหลักสูตรเทคโนโลยีบัณฑิตสายเทคโนโลยีหรือสายปฏิบัติการระดับวิทยาลัย ประจำปีการศึกษา 2562	ฝ่ายหลักสูตรและการสอน อาชีวศึกษาบัณฑิต	60,000.00				-	60,000.00			60,000.00				-				-	60,000.00
2.3	โครงการประชาสัมพันธ์หลักสูตรระดับปริญญาตรีสายเทคโนโลยีหรือสายปฏิบัติการ ปีการศึกษา 2563	ฝ่ายหลักสูตรและการสอน อาชีวศึกษาบัณฑิต	20,000.00				-	20,000.00			20,000.00				-				-	20,000.00
2.4	โครงการอบรมเพื่อแต่งตั้งให้เป็นครูฝึกและครูนิเทศในสถานประกอบการ หลักสูตรระดับปริญญาตรีสายเทคโนโลยีหรือสายปฏิบัติการ หรือสายปฏิบัติการ ปีการศึกษา 2563	ฝ่ายหลักสูตรและการสอน อาชีวศึกษาบัณฑิต	50,000.00				-				-	50,000.00			50,000.00				-	50,000.00
2.5	โครงการพัฒนา คอศ. 2 - 6 ตามกรอบคุณวุฒิการศึกษาวิชาชีพ หลักสูตรเทคโนโลยีบัณฑิต สถาบันการอาชีวศึกษาภาคตะวันออกเฉียงเหนือ 4	ฝ่ายหลักสูตรและการสอน อาชีวศึกษาบัณฑิต	40,000.00				-			40,000.00	40,000.00				-	-			-	40,000.00

3.4 ปฏิทินการปฏิบัติราชการ/ดำเนินงานตามภาระงานประจำ/โครงการและแผนใช้จ่ายเงิน(ต่อ)

ที่	งาน/โครงการ/กิจกรรม งบรายจ่าย/รายการ	ชื่อ - สกุล บริหาร/จัดการ	งบประมาณ ที่ใช้	แผนการใช้จ่ายงบประมาณ ปี 2563																
				ต.ค.62	พ.ย.62	ธ.ค.62	รวมไตรมาส 1	ม.ค.63	ก.พ.63	มี.ค.63	รวมไตรมาส 2	เม.ย.63	พ.ค.63	มิ.ย.63	รวมไตรมาส 3	ก.ค.63	ส.ค.63	ก.ย.63	รวมไตรมาส 4	รวมเป็นเงิน
3.งบลงทุน			-	-	-	-	-	-	-	-	-	-	-	-	-	-	-	-	-	-
	3.1 สิ่งปลูกสร้าง							-				-				-				-
	3.2 ค่าครุภัณฑ์											-				-				-
	3.3.1 โครงการปรับปรุงภูมิทัศน์อาคารอำนวยการ			-		-		-				-				-				-
	3.2.2 ชุดครุภัณฑ์ห้องปฏิบัติการคอมพิวเตอร์พร้อมระบบเครือข่าย							-				-				-				-
	3.3.3 ครุภัณฑ์เครื่องกรองน้ำ			-				-				-				-				-
4.งบเงินอุดหนุน			57,000.00	-	-	-	-	-	-	57,000.00	57,000.00	-	-	-	-	-	-	-	-	57,000.00
	1. เงินอุดหนุนทุนการศึกษาระดับปริญญาตรี										-					-				-
	2. เงินอุดหนุนสิ่งประดิษฐ์ / งานวิจัย	ศูนย์วิจัยและพัฒนาการอาชีวศึกษา	57,000.00							57,000.00	57,000.00									-
5.โครงการพิเศษ																				
								-				-				-				-
								-				-				-				-
6.โครงการพิเศษ (ไม่ใช้งบ)																				
	โครงการกิจกรรม 5 ส งบประมาณ 2563	งานอาคารฯ						-				-				-				-
	โครงการจัดทำคู่มืองานประกันคุณภาพ	งานประกัน																		
	โครงการจัดทำคู่มือการปฏิบัติงาน	งานประกัน																		
	โครงการรายงานผลการปฏิบัติงานประจำปี	งานประกัน																		
7. สำรองเพื่อสนุนนโยบาย สอศ.			359,479.40	-	-	66,000.00	66,000.00	-	-	66,000.00	66,000.00	-	-	161,479.40	161,479.40	-	-	66,000.00	66,000.00	359,479.40
	1. นโยบายเร่งด่วน					66,000.00	66,000.00			66,000.00	66,000.00			66,000.00	66,000.00			66,000.00	66,000.00	264,000.00
	2. นโยบายตามยุทธศาสตร์						-				-				-				-	-
	3. สำรองฉุกเฉินเงินงบประมาณ		264,000.00				-				-				-				-	-
	4. สำรองฉุกเฉินเงินรายได้		95,479.40				-	-	-	-	-	-	-	95,479.40	95,479.40			-	-	95,479.40

ข้อมูลด้านงบประมาณ
ของสถานศึกษาในสังกัดสถาบันการอาชีวศึกษาภาคตะวันออกเฉียงเหนือ 4

สรุปผลการใช้จ่ายเงิน ปีที่ผ่านมา (ปีงบประมาณ พ.ศ. 2562)

ลำดับ	รายการ	สรุปผลการใช้จ่ายเงิน ปีที่ผ่านมา (ปีงบประมาณ พ.ศ. 2562)	หมายเหตุ
1	วิทยาลัยเทคนิคอุบลราชธานี	100,140,056.00	
2	วิทยาลัยอาชีวศึกษาอุบลราชธานี	107,497,024.20	
3	วิทยาลัยเทคนิคเดชอุดม	40,167,750.85	
4	วิทยาลัยเทคินคยโสธร	45,017,408.00	
5	วิทยาลัยเทคนิคอำนาจเจิรญ	69,442,420.00	
6	วิทยาลัยเทคนิคศรีสะเกษ		ไม่ส่งข้อมูล
7	วิทยาลัยการอาชีพศรีสะเกษ		ไม่มีข้อมูล
	รวมทั้งสิ้น	**362,264,659.05**	

ประมาณการรายรับ - รายจ่าย ประจำปีงบประมาณ พ.ศ.2563

1. ประมาณการรายรับ				**659,418,297.13**	**บาท**
ก. เงินรายได้ (บกศ.)				**155,983,843.82**	**บาท**
1.วิทยาลัยเทคนิคอุบลราชธานี	60,685,000.00	บาท			
2.วิทยาลัยอาชีวศึกษาอุบลราชธานี	26,333,500.00	บาท			
3.วิทยาลัยเทคนิคเดชอุดม	24,363,042.82	บาท			
4.วิทยาลัยเทคินคยโสธร	22,853,660.00	บาท			
5.วิทยาลัยเทคนิคอำนาจเจิรญ	15,368,641.00	บาท			
6.วิทยาลัยเทคนิคศรีสะเกษ		บาท			
7.วิทยาลัยการอาชีพศรีสะเกษ	6,380,000.00	บาท			
ข. เงินงบประมาณ ปี 2563 (ปีต่อไป) ที่คาดว่าจะได้รับ				**503,434,453.31**	**บาท**
งบบุคลากร			148,443,629.31	**บาท**	
1.วิทยาลัยเทคนิคอุบลราชธานี	1,622,792.00	บาท			
2.วิทยาลัยอาชีวศึกษาอุบลราชธานี	77,216,189.31	บาท			
3.วิทยาลัยเทคนิคเดชอุดม	18,918,240.00	บาท			
4.วิทยาลัยเทคินคยโสธร	7,811,908.00	บาท			
5.วิทยาลัยเทคนิคอำนาจเจิรญ	22,159,440.00	บาท			
6.วิทยาลัยเทคนิคศรีสะเกษ		บาท			
7.วิทยาลัยการอาชีพศรีสะเกษ	20,715,060.00	บาท			
งบดำเนินงาน			79,365,088.00	**บาท**	
1.วิทยาลัยเทคนิคอุบลราชธานี	18,285,900.00	บาท			
2.วิทยาลัยอาชีวศึกษาอุบลราชธานี	31,522,118.00	บาท			
3.วิทยาลัยเทคนิคเดชอุดม	6,823,120.00	บาท			
4.วิทยาลัยเทคินคยโสธร	9,441,700.00	บาท			
5.วิทยาลัยเทคนิคอำนาจเจิรญ	8,480,750.00	บาท			
6.วิทยาลัยเทคนิคศรีสะเกษ		บาท			
7.วิทยาลัยการอาชีพศรีสะเกษ	4,811,500.00	บาท			
งบลงทุน			133,563,600.00	**บาท**	
1.วิทยาลัยเทคนิคอุบลราชธานี	79,637,900.00	บาท			
2.วิทยาลัยอาชีวศึกษาอุบลราชธานี	6,979,100.00	บาท			
3.วิทยาลัยเทคนิคเดชอุดม	24,371,400.00	บาท			
4.วิทยาลัยเทคินคยโสธร	1,300,000.00	บาท			
5.วิทยาลัยเทคนิคอำนาจเจิรญ	6,995,000.00	บาท			
6.วิทยาลัยเทคนิคศรีสะเกษ		บาท			
7.วิทยาลัยการอาชีพศรีสะเกษ	14,280,200.00	บาท			

ประมาณการรายรับ - รายจ่าย ประจำปีงบประมาณ พ.ศ.2563 (ต่อ)

งบเงินอุดหนุน			117,919,436.00	**บาท**
1.วิทยาลัยเทคนิคอุบลราชธานี	35,653,350.00	บาท		
2.วิทยาลัยอาชีวศึกษาอุบลราชธานี	15,461,321.00	บาท		
3.วิทยาลัยเทคนิคเดชอุดม	18,242,645.00	บาท		
4.วิทยาลัยเทคินคยโสธร	14,751,200.00	บาท		
5.วิทยาลัยเทคนิคอำนาจเจริญ	19,422,010.00	บาท		
6.วิทยาลัยเทคนิคศรีสะเกษ		บาท		
7.วิทยาลัยการอาชีพศรีสะเกษ	14,388,910.00	บาท		
งบรายจ่ายอื่น			24,142,700.00	**บาท**
1.วิทยาลัยเทคนิคอุบลราชธานี	5,979,620.00	บาท		
2.วิทยาลัยอาชีวศึกษาอุบลราชธานี	6,955,100.00	บาท		
3.วิทยาลัยเทคนิคเดชอุดม	3,726,200.00	บาท		
4.วิทยาลัยเทคินคยโสธร	3,600,000.00	บาท		
5.วิทยาลัยเทคนิคอำนาจเจริญ	2,369,030.00	บาท		
6.วิทยาลัยเทคนิคศรีสะเกษ		บาท		
7.วิทยาลัยการอาชีพศรีสะเกษ	1,512,750.00	บาท		

2. ประมาณการรายจ่าย				**640,100,359.13 บาท**
งบบุคลากร			**185,962,936.31**	**บาท**
1.วิทยาลัยเทคนิคอุบลราชธานี	30,882,099.00	บาท		
2.วิทยาลัยอาชีวศึกษาอุบลราชธานี	77,216,189.31	บาท		
3.วิทยาลัยเทคนิคเดชอุดม	27,778,240.00	บาท		
4.วิทยาลัยเทคินคยโสธร	7,211,908.00	บาท		
5.วิทยาลัยเทคนิคอำนาจเจริญ	22,159,440.00	บาท		
6.วิทยาลัยเทคนิคศรีสะเกษ		บาท		
7.วิทยาลัยการอาชีพศรีสะเกษ	20,715,060.00	บาท		
งบดำเนินงาน			**139,525,158.80**	**บาท**
1.วิทยาลัยเทคนิคอุบลราชธานี	51,752,492.00	บาท		
2.วิทยาลัยอาชีวศึกษาอุบลราชธานี	31,522,118.00	บาท		
3.วิทยาลัยเทคนิคเดชอุดม	22,412,848.80	บาท		
4.วิทยาลัยเทคินคยโสธร	9,441,700.00	บาท		
5.วิทยาลัยเทคนิคอำนาจเจริญ	19,584,500.00	บาท		
6.วิทยาลัยเทคนิคศรีสะเกษ		บาท		
7.วิทยาลัยการอาชีพศรีสะเกษ	4,811,500.00	บาท		

ประมาณการรายรับ - รายจ่าย ประจำปีงบประมาณ พ.ศ.2563 (ต่อ)

งบลงทุน			**148,616,310.00**	**บาท**
1.วิทยาลัยเทคนิคอุบลราชธานี	92,833,810.00	บาท		
2.วิทยาลัยอาชีวศึกษาอุบลราชธานี	6,979,100.00	บาท		
3.วิทยาลัยเทคนิคเดชอุดม	26,228,200.00	บาท		
4.วิทยาลัยเทคินคยโสธร	1,300,000.00	บาท		
5.วิทยาลัยเทคนิคอำนาจเจิรญ	6,995,000.00	บาท		
6.วิทยาลัยเทคนิคศรีสะเกษ		บาท		
7.วิทยาลัยการอาชีพศรีสะเกษ	14,280,200.00	บาท		
เงินรายได้(บกศ.)			**29,571,115.00**	**บาท**
1.วิทยาลัยเทคนิคอุบลราชธานี		บาท		
2.วิทยาลัยอาชีวศึกษาอุบลราชธานี	640,000.00	บาท		
3.วิทยาลัยเทคนิคเดชอุดม		บาท		
4.วิทยาลัยเทคินคยโสธร	22,853,660.00	บาท		
5.วิทยาลัยเทคนิคอำนาจเจิรญ		บาท		
6.วิทยาลัยเทคนิคศรีสะเกษ		บาท		
7.วิทยาลัยการอาชีพศรีสะเกษ	6,077,455.00	บาท		
งบเงินอุดหนุน			**86,928,897.00**	**บาท**
1.วิทยาลัยเทคนิคอุบลราชธานี	14,950,820.00	บาท		
2.วิทยาลัยอาชีวศึกษาอุบลราชธานี	15,461,321.00	บาท		
3.วิทยาลัยเทคนิคเดชอุดม	7,896,695.00	บาท		
4.วิทยาลัยเทคินคยโสธร	14,751,200.00	บาท		
5.วิทยาลัยเทคนิคอำนาจเจิรญ	19,479,951.00	บาท		
6.วิทยาลัยเทคนิคศรีสะเกษ		บาท		
7.วิทยาลัยการอาชีพศรีสะเกษ	14,388,910.00	บาท		
งบรายจ่ายอื่น			**25,608,421.00**	**บาท**
1.วิทยาลัยเทคนิคอุบลราชธานี	7,445,341.00	บาท		
2.วิทยาลัยอาชีวศึกษาอุบลราชธานี	6,955,100.00	บาท		
3.วิทยาลัยเทคนิคเดชอุดม	3,726,200.00	บาท		
4.วิทยาลัยเทคินคยโสธร	3,600,000.00	บาท		
5.วิทยาลัยเทคนิคอำนาจเจิรญ	2,369,030.00	บาท		
6.วิทยาลัยเทคนิคศรีสะเกษ		บาท		
7.วิทยาลัยการอาชีพศรีสะเกษ	1,512,750.00	บาท		

ประมาณการรายรับ - รายจ่าย ประจำปีงบประมาณ พ.ศ.2563 (ต่อ)

สำรองเพื่อสนุบสนุนนโยบาย สอศ.			**12,043,200.00 บาท**
1.วิทยาลัยเทคนิคอุบลราชธานี	4,000,000.00	บาท	
2.วิทยาลัยอาชีวศึกษาอุบลราชธานี		บาท	
3.วิทยาลัยเทคนิคเดชอุดม	8,043,200.00	บาท	
4.วิทยาลัยเทคินคยโสธร		บาท	
5.วิทยาลัยเทคนิคอำนาจเจิรญ		บาท	
6.วิทยาลัยเทคนิคศรีสะเกษ		บาท	
7.วิทยาลัยการอาชีพศรีสะเกษ		บาท	
สำรองฉุกเฉิน			**11,844,321.02 บาท**
1.วิทยาลัยเทคนิคอุบลราชธานี		บาท	
2.วิทยาลัยอาชีวศึกษาอุบลราชธานี	11,182,512.00	บาท	
3.วิทยาลัยเทคนิคเดชอุดม	359,264.02	บาท	
4.วิทยาลัยเทคินคยโสธร		บาท	
5.วิทยาลัยเทคนิคอำนาจเจิรญ		บาท	
6.วิทยาลัยเทคนิคศรีสะเกษ		บาท	
7.วิทยาลัยการอาชีพศรีสะเกษ	302,545.00	บาท	

สรุปงบหน้ารายจ่ายประจำปีงบประมาณ พ.ศ.2563

รายการค่าใช้จ่าย/รายจ่ายตามงบประมาณ	แผนการใช้จ่ายเงินปีตามแผนปฏิบัติการ (ปี 2563) แหล่งเงิน ผลผลิต/โครงการ							รวมทั้งสิ้น
	วิทยาลัยเทคนิคอุบลราชธานี	วิทยาลัยอาชีวศึกษาอุบลราชธานี	วิทยาลัยเทคนิคเดชอุดม	วิทยาลัยเทคนิคยโสธร	วิทยาลัยเทคนิคอำนาจเจริญ	วิทยาลัยเทคนิคศรีสะเกษ	วิทยาลัยกา	
รวมงบประมาณทั้งสิ้น	**205,034,552.00**	**149,956,340.31**	**96,444,647.82**	**74,620,774.00**	**36,017,306.00**	**-**	**85,511,612.00**	**647,585,232.13**
- งบบุคลากร	36,317,182.00	77,216,189.31	27,778,240.00	18,211,908.00	11,247,320.00	-	29,178,900.00	199,949,739.31
เงินเดือนข้าราชการ		52,664,647.96	12,669,240.00				18,071,700.00	**83,405,587.96**
เงินวิทยฐานะ		4,122,496.35	781,200.00				1,528,800.00	**6,432,496.35**
เงินประจำตำแหน่ง		4,186,104.30	403,200.00				604,800.00	**5,194,104.30**
ค่าตอบแทนรายเดือนข้าราชการ								**-**
ค่าจ้างลูกจ้างประจำ		1,271,861.83					614,760.00	**1,886,621.83**
ค่าตอบพนักงานราชการ	1,622,792.00	1,898,442.00	5,064,600.00	7,211,908.00			2,028,600.00	**17,826,342.00**
ค่าจ้างชั่วคราว	29,915,059.00	12,760,220.00	8,860,000.00	11,000,000.00	9,689,520.00			**72,224,799.00**
เงินเพิ่มค่าครองชีพ	2,031,624.00							**2,031,624.00**
เงินอื่น ๆ		312,416.87			1,557,800.00		6,330,240.00	**8,200,456.87**
ค่าจ้างครูต่างชาติ	1,200,000.00							**1,200,000.00**
เงินสมทบประกันสังคม	1,547,707.00							**1,547,707.00**

รายการค่าใช้จ่าย/รายจ่ายตามงบประมาณ	แผนการใช้จ่ายเงินปีตามแผนปฏิบัติการ (ปี 2563) แหล่งเงิน ผลผลิต/โครงการ							รวมทั้งสิ้น
	วิทยาลัยเทคนิคอุบลราชธานี	วิทยาลัยอาชีวศึกษาอุบลราชธานี	วิทยาลัยเทคนิคเดชอุดม	วิทยาลัยเทคนิคยโสธร	วิทยาลัยเทคนิคอำนาจเจริญ	วิทยาลัยเทคนิคศรีสะเกษ	วิทยาลัยกา	
- งบดำเนินงาน	52,483,199.00	31,522,118.00	22,412,848.80	28,931,770.00	18,900,648.00	-	26,150,852.00	324,129,225.80
- ค่าตอบแทน	**28,258,239.00**	**10,700,000.00**	**9,687,000.00**	**14,124,800.00**	**9,727,400.00**	**-**	**5,400,000.00**	**77,897,439.00**
ค่าเช่าบ้าน(ขั้นต่ำ)								-
เงินค่าตอบแทนนอกเวลา	900,000.00	2,700,000.00	1,693,200.00	924,800.00	907,400.00		400,000.00	**7,525,400.00**
เงินค่าสอนพิเศษ	27,358,239.00	8,000,000.00	7,993,800.00	13,200,000.00	8,820,000.00		5,000,000.00	**70,372,039.00**
ค่าเบี้ยประชุมกรรมการ								
ค่าตอบแทนพิเศษขรก.และลจ.เต็มขั้น								
ค่าตอบแทนพิเศษของ 3 จว.ภาคใต้								
- ค่าใช้สอย	**6,290,000.00**	**7,636,318.00**	**4,343,160.00**	**1,875,970.00**	**1,675,248.00**	**-**	**790,352.00**	**22,611,048.00**
ค่าเช่าทรัพย์สิน(ขั้นต่ำ)		1,139,400.00						**1,139,400.00**
ค่าเช่ารถยนต์(ขั้นต่ำ)								-
ค่าใช้จ่ายในการเดินทางไปราชการ	4,600,000.00	2,800,000.00	2,600,000.00	583,410.00	900,000.00		400,000.00	**11,883,410.00**
ค่าซ่อมรถยนต์ราชการ	200,000.00	450,000.00		250,000.00				**900,000.00**
ค่าซ่อมแซมครุภัณฑ์	200,000.00	500,000.00	300,000.00	200,000.00	100,000.00			**1,300,000.00**
ค่าซ่อมสิ่งก่อสร้าง	50,000.00	1,800,000.00	200,000.00				50,000.00	**2,100,000.00**

รายการค่าใช้จ่าย/รายจ่ายตามงบประมาณ	แผนการใช้จ่ายเงินปีตามแผนปฏิบัติการ (ปี 2563) แหล่งเงิน ผลผลิต/โครงการ							รวมทั้งสิ้น
	วิทยาลัยเทคนิคอุบลราชธานี	วิทยาลัยอาชีวศึกษาอุบลราชธานี	วิทยาลัยเทคนิคเดชอุดม	วิทยาลัยเทคนิคยโสธร	วิทยาลัยเทคนิคอำนาจเจริญ	วิทยาลัยเทคนิคศรีสะเกษ	วิทยาลัยกา	
ค่าจ้างเหมาบริการ	100,000.00		308,160.00		100,000.00		6,500.00	**514,660.00**
ค่าเงินสมทบประกันสังคม		546,918.00	615,000.00	842,560.00	475,248.00		333,852.00	**2,813,578.00**
ค่าถ่ายเอกสาร		400,000.00						**400,000.00**
ค่าซ่อมแซมยานาหนะและขนส่ง			300,000.00					**300,000.00**
ค่ารับรองและพิธีการ			20,000.00					**20,000.00**
ค่าใช้สอยอื่นๆ					100,000.00			**100,000.00**
ค่าจ้างเหมาบริการยามรักษาความปลอดภัย	1,140,000.00							**1,140,000.00**
- ค่าวัสดุ	**9,404,780.00**	**7,685,800.00**	**5,045,340.00**	**6,170,600.00**	**3,390,000.00**	**-**	**1,941,300.00**	**33,637,820.00**
วัสดุสำนักงาน	3,470,000.00	2,000,000.00	136,000.00	1,310,000.00	400,000.00		281,500.00	**7,597,500.00**
วัสดุเชื้อเพลิงและหล่อลื่น	417,280.00	500,000.00	480,000.00	480,000.00	360,000.00		100,000.00	**2,337,280.00**

รายการค่าใช้จ่าย/รายจ่ายตามงบประมาณ	แผนการใช้จ่ายเงินปีตามแผนปฏิบัติการ (ปี 2563) แหล่งเงิน ผลผลิต/โครงการ							รวมทั้งสิ้น
	วิทยาลัยเทคนิคอุบลราชธานี	วิทยาลัยอาชีวศึกษาอุบลราชธานี	วิทยาลัยเทคนิคเดชอุดม	วิทยาลัยเทคนิคยโสธร	วิทยาลัยเทคนิคอำนาจเจริญ	วิทยาลัยเทคนิคศรีสะเกษ	วิทยาลัยกา	
วัสดุคอมพิวเตอร์	70,000.00							70,000.00
วัสดุไฟฟ้าและวิทยุ	10,000.00		50,000.00				50,000.00	110,000.00
วัสดุและเวชภัณฑ์		190,000.00			40,000.00			230,000.00
วัสดุการศึกษา	5,207,500.00	4,305,800.00	3,573,840.00	3,884,600.00	2,040,000.00		913,000.00	19,924,740.00
วัสดุงานบ้านงานครัว	10,000.00	70,000.00	100,000.00	30,000.00	100,000.00		100,000.00	410,000.00
วัสดุหนังสือ วารสารและตำรา	100,000.00	320,000.00	72,000.00	66,000.00				558,000.00
วัสดุการเกษตร			150,000.00					150,000.00
วัสดุก่อสร้าง	20,000.00	300,000.00	300,000.00	250,000.00			496,800.00	1,366,800.00
วัสดุโฆษณาและเผยแพร่			20,000.00		100,000.00			120,000.00
วัสดุถาวร								-

รายการค่าใช้จ่าย/รายจ่ายตามงบประมาณ	แผนการใช้จ่ายเงินปีตามแผนปฏิบัติการ (ปี 2563) แหล่งเงิน ผลผลิต/โครงการ							รวมทั้งสิ้น
	วิทยาลัยเทคนิคอุบลราชธานี	วิทยาลัยอาชีวศึกษาอุบลราชธานี	วิทยาลัยเทคนิคเดชอุดม	วิทยาลัยเทคนิคยโสธร	วิทยาลัยเทคนิคอำนาจเจริญ	วิทยาลัยเทคนิคศรีสะเกษ	วิทยาลัยกา	
วัสดุเอกสารการพิมพ์			113,500.00		200,000.00			313,500.00
วัสดุยานพาหนะและขนส่ง	100,000.00		50,000.00	150,000.00				300,000.00
วัสดุซ่อมแซมงานอาคารสถานที่					150,000.00			150,000.00
- ค่าสาธารณูปโภค (ขั้นต่ำ)	**8,530,180.00**	**5,500,000.00**	**3,337,348.80**	**4,160,400.00**	**4,108,000.00**	**-**	**2,339,000.00**	**27,974,928.80**
ค่าโทรศัพท์	28,900.00	70,000.00	60,000.00	180,000.00	36,000.00		5,000.00	379,900.00
ค่าน้ำประปา	600,000.00	450,000.00	360,000.00	480,000.00			310,000.00	2,200,000.00
ค่าไฟฟ้า	7,601,280.00	4,600,000.00	2,640,000.00	3,500,400.00	4,000,000.00		2,000,000.00	24,341,680.00
ค่าไปรษณีย์	100,000.00	80,000.00	60,000.00		72,000.00		24,000.00	336,000.00
ค่าโทรศัพท์เคลื่อนที่								-
ค่าบริการอินเตอร์เน็ต	150,000.00	300,000.00	145,348.80					595,348.80
ค่าขยะและดูดสิ่งปฏิกูล	50,000.00		72,000.00					122,000.00

รายการค่าใช้จ่าย/รายจ่ายตามงบประมาณ	แผนการใช้จ่ายเงินปีตามแผนปฏิบัติการ (ปี 2563) แหล่งเงิน ผลผลิต/โครงการ							รวมทั้งสิ้น
	วิทยาลัยเทคนิคอุบลราชธานี	วิทยาลัยอาชีวศึกษาอุบลราชธานี	วิทยาลัยเทคนิคเดชอุดม	วิทยาลัยเทคนิคยโสธร	วิทยาลัยเทคนิคอำนาจเจริญ	วิทยาลัยเทคนิคศรีสะเกษ	วิทยาลัยกา	
- โครงการ	-	-	-	2,600,000.00	-	-	15,680,200.00	162,007,990.00
- งบลงทุน	84,284,590.00	6,979,100.00	26,228,200.00	1,300,000.00	-	-	14,280,200.00	133,072,090.00
3.1 ครุภัณฑ์	15,200,000.00	6,979,100.00	4,056,800.00	1,300,000.00			1,400,000.00	28,935,900.00
3.2 สิ่งก่อสร้าง	64,437,900.00	-	22,171,400.00				12,880,200.00	99,489,500.00
3.3 ปรับปรุง(เงินรายได้)	4,646,690.00							4,646,690.00
- งบเงินอุดหนุน	14,950,820.00	15,461,321.00	7,896,695.00	14,891,200.00	-	-	14,388,910.00	-
- งบรายจ่ายอื่น	5,553,420.00	6,955,100.00	1,343,680.00	2,565,000.00	2,269,030.00	-	1,512,750.00	7,690,460.00
- โครงการขยายและยกระดับอาชีวศึกษาทวิภาคีสู่มาตรฐาน			38,500.00				38,500.00	77,000.00
- โครงการขยายโอกาส(ทวิภาคี)					99,700.00			99,700.00
- โครงการความร่วมมือนานาชาติ					124,000.00			124,000.00
- โครงการส่งเสริมศักยภาพคนด้าวิชาชีพชายแดน					50,000.00			50,000.00

รายการค่าใช้จ่าย/รายจ่ายตามงบประมาณ	แผนการใช้จ่ายเงินปีตามแผนปฏิบัติการ (ปี 2563) แหล่งเงิน ผลผลิต/โครงการ							รวมทั้งสิ้น
	วิทยาลัยเทคนิคอุบลราชธานี	วิทยาลัยอาชีวศึกษาอุบลราชธานี	วิทยาลัยเทคนิคเดชอุดม	วิทยาลัยเทคนิคยโสธร	วิทยาลัยเทคนิคอำนาจเจริญ	วิทยาลัยเทคนิคศรีสะเกษ	วิทยาลัยกา	
-โครงการพัฒนารูปแบบและยกระดับคุณภาพศูนย์ซ่อมสร้างเพื่อชุมชน(Fix it center)			570,000.00	1,910,000.00	1,541,330.00		615,000.00	**4,636,330.00**
- โครงการเสริมสร้างนวัตกรรมพัฒนาเทคโนโลยีสิ่งประดิษฐ์ของคนรุ่นใหม่และหุ่นยนต์อาชีวศึกษา								-
- โครงการส่งเสริมการประกอบอาชีพอิสระในกลุ่มผู้เรียนอาชีวศึกษา				155,000.00	175,000.00		100,000.00	**430,000.00**
- โครงการลดปัญหาการออกกลางคัน			25,000.00		25,000.00		25,000.00	**75,000.00**
- โครงการจัดหาบุคลากรสนับสนุนคืนครูให้ผู้เรียน							117,600.00	**117,600.00**
- โครงการเร่งประสิทธิภาพการสอนครูอาชีวศึกษา							379,200.00	**379,200.00**
- โครงการปฏิบัติการตรวจเข้มข้นรถโดยสารหมวด2,3 ตามความร่วมมือระหว่าง สอศ. กับกรมขนส่งทางบก			57,720.00					**57,720.00**
- โครงการอาชีวอาช่วงเทศกาลปีใหม่ 2563			81,760.00					**81,760.00**

รายการค่าใช้จ่าย/รายจ่ายตามงบประมาณ	แผนการใช้จ่ายเงินปีตามแผนปฏิบัติการ (ปี 2563) แหล่งเงิน ผลผลิต/โครงการ							รวมทั้งสิ้น
	วิทยาลัยเทคนิคอุบลราชธานี	วิทยาลัยอาชีวศึกษาอุบลราชธานี	วิทยาลัยเทคนิคเดชอุดม	วิทยาลัยเทคนิคยโสธร	วิทยาลัยเทคนิคอำนาจเจริญ	วิทยาลัยเทคนิคศรีสะเกษ	วิทยาลัยกา	
- โครงการอาชีวอาช่วงเทศกาลสงกรานต์			62,600.00					62,600.00
- โครงการผลิตพัฒนาเสริมสร้างชีวติครูและบุคลากรทางการศึกษา			17,700.00					17,700.00
- โครงการพัฒนาระบบการประเมินและการประกันคุณภาพ			20,000.00					20,000.00
- โครงการฝึกอบรมพัฒนาทักษะภาษาอังกฤษเพื่อก้าวสู่อาชีพ			50,400.00					50,400.00
- โครงการอาชีวะพัฒนา			400,000.00					400,000.00
- โครงการรณรงค์ป้องกันและลดอุบัติเหตุทางถนนในสถานศึกษาช่วงเทศกาลปีใหม่ 2563			10,000.00					10,000.00
- โครงการรณรงค์ป้องกันและลดอุบัติเหตุทางถนนในสถานศึกษาช่วงเทศกาลสงกรานต์ 2563			10,000.00					10,000.00

รายการค่าใช้จ่าย/รายจ่ายตามงบประมาณ	แผนการใช้จ่ายเงินปีตามแผนปฏิบัติการ (ปี 2563) แหล่งเงิน ผลผลิต/โครงการ							รวมทั้งสิ้น
	วิทยาลัยเทคนิคอุบลราชธานี	วิทยาลัยอาชีวศึกษาอุบลราชธานี	วิทยาลัยเทคนิคเดชอุดม	วิทยาลัยเทคนิคยโสธร	วิทยาลัยเทคนิคอำนาจเจริญ	วิทยาลัยเทคนิคศรีสะเกษ	วิทยาลัยกา	
- โครงการจัดการศึกษาร่วมกับหลักสูตรอาชีวศึกษาและมันธยมศึกษาตอนปลายทวิภาคี							215,450.00	215,450.00
- โครงการอาชีวด้านยาเสพติด							22,000.00	22,000.00
- โครงการเสริมสร้างคุณธรรมจริยธรรม					20,000.00			20,000.00
- โครงการพัฒนาอาชีพต่อยอดอาชีพประชากรวัยแรงงานฯ				500,000.00				500,000.00
- โครงการยกระดับสมรรถนะฯ					204,000.00			204,000.00
- โครงการพัฒนาการศึกษาวิชาชีพ (ทุรกันดาร)					30,000.00			30,000.00
- โครงการ	**7,445,341.00**	**640,000.00**	**10,784,984.02**	**8,720,896.00**	**3,600,308.00**	**-**	**-**	**31,191,529.02**
- สำรองเพื่อสนับสนุนงานนโยบาย สอศ. กระทรวง พื้นที่	**4,000,000.00**	**11,182,512.00**	**-**	**-**	**-**	**-**	**-**	**15,182,512.00**
สำรองฉุกเฉิน	4,000,000.00	11,182,512.00						**15,182,512.00**
.....								

ภาคผนวก

โครงการพัฒนาสถาบันการอาชีวศึกษาภาคตะวันออกเฉียงเหนือ 4
ประจำปีงบประมาณ พ.ศ.2563

ลำดับ	ชื่อโครงการ	ผู้รับผิดชอบโครงการ	ระยะเวลาดำเนินโครงการ	จำนวนเงิน	หมายเหตุ
1	โครงการจัดซื้อวัสดุสำนักงานประจำปีงบประมาณ 2563	งานพัสดุ	ต.ค. 62- ก.ย.63	400,000.00	ทุกงาน/แผนก/ฝ่าย
2	โครงการจัดซื้อครุภัณฑ์ ประจำปีงบประมาณ 2563	งานพัสดุ	ต.ค. 62- ก.ย.63	100,000.00	ทุกงาน/แผนก/ฝ่าย
3	โครงการกิจกรรมพัฒนาผู้เรียนระดับปริญญาตรี ประจำปีการศึกษา 2562	สำนักพัฒนา		50,000.00	
4	โครงการพิจารณาจัดสรรทุนการศึกษาและลงนามในสัญญากู้ยืมเงินกองทุนเงินให้กู้ยืมเพื่อการศึกษาประจำปีการศึกษา 2563	งาน กยศ.	พ.ค. - มิ.ย. 2563	5,000.00	
5	โครงการสร้างจิตสำนึกการชำระหนี้คืน กยศ.-กรอ. สำหรับนักศึกษาที่จะสำเร็จการศึกษา ประจำปีการศึกษา 2563	งาน กยศ.	มี.ค. - เม.ย. 2563	5,000.00	
6	โครงการจัดทำแผนปฏิบัติการประจำปีงบประมาณ พ.ศ.2563	สำนักพัฒา	ต.ค.62-ธ.ค.62	30,000.00	
7	โครงการประชุมเชิงปฏิบัติการ การจัดทำแผนปฏิบัติการ การประกันคุณภาพระดับหลักสูตร	งานประกันคุณภาพ	เดือน พฤศจิกายน 2562	20,000.00	
8	โครงการประชุมเชิงปฏิบัติการจัดทำแผนปฏิบัติการ การประกันคุณภาพระดับคณะวิชา	งานประกันคุณภาพ	เดือน พฤศจิกายน 2562 - กันยายน	2,000.00	
9	โครงการประชุมเชิงปฏิบัติการ การจัดทำแผนปฏิบัติการ การประกันคุณภาพ ระดับสถาบัน	งานประกันคุณภาพ	เดือน พฤศจิกายน 2562 - กันยายน	2,000.00	
10	โครงการจัดทำคู่มืองานประกันคุณภาพ	งานประกันคุณภาพ	เดือน พฤศจิกายน		ไม่ใช้งบ
11	โครงการจัดทำคู่มือการปฏิบัติงาน	งานประกันคุณภาพ	เดือน พฤศจิกายน		ไม่ใช้งบ
12	โครงการรายงานผลการปฏิบัติงานประจำปี	งานประกันคุณภาพ	เดือน พฤศจิกายน		ไม่ใช้งบ
13	โครงการสอบวัดทักษะภาษาอังกฤษ นักศึกษาระดับปริญญาตรี หลักสูตรเทคโนโลยีบัณฑิต ประจำปีการศึกษา 2562	งานอาชีวศึกษาบัณฑิต	กุมภาพันธ์ - พฤษภาคม 2563	8,000.00	
14	โครงการสอบวัดมาตรฐานวิชาชีพ ระดับปริญญาตรี หลักสูตรเทคโนโลยีบัณฑิต ประจำปีการศึกษา 2562	งานทะเบียน	กุมภาพันธ์ - พฤษภาคม 2563	10,000.00	
15	โครงการพิจารณากลั่นกรองผลการเรียน ระดับปริญญาตรี หลักสูตรเทคโนโลยีบัณฑิต ปีการศึกษา 2562	งานทะเบียน	มีนาคม - พฤษภาคม 2563	5,000.00	
16	โครงการปัจฉิมนิเทศ ระดับปริญญาตรี หลักสูตรเทคโนโลยีบัณฑิต ประจำปีการศึกษา 2562	งานอาชีวศึกษาบัณฑิต	กุมภาพันธ์ - เมษายน 2563	54,000.00	
17	โครงการจัดทำคู่มือนักศึกษา ระดับปริญญาตรี หลักสูตรเทคโนโลยีบัณฑิต ประจำปีการศึกษา 2563	งานทะเบียน	มีนาคม - พฤษภาคม 2563	70,500.00	
18	โครงการจัดทำบัตรนักศึกษา ระดับปริญญาตรี หลักสูตรเทคโนโลยีบัณฑิต ประจำปีการศึกษา 2563	งานทะเบียน	เมษายน - มิถุนายน 2563	70,500.00	
19	โครงการซ้อมย่อยพิธีรับพระราชทานปริญญาบัตร ประจำปีการศึกษา 2562	งานอาชีวศึกษา	พฤษภาคม - สิงหาคม	127,000.00	

ลำดับ	ชื่อโครงการ	ผู้รับผิดชอบโครงการ	ระยะเวลาดำเนินโครงการ	จำนวนเงิน	หมายเหตุ
20	โครงการปฐมนิเทศนักศึกษาและพิธีไหว้ครู ระดับปริญญาตรี หลักสูตรเทคโนโลยีบัณฑิต ประจำปีการศึกษา 2563	งานอาชีวศึกษาบัณฑิต	เมษายน - มิถุนายน 2563	137,000.00	
21	โครงการประชุมทบทวนการปฏิบัติงาน และจัดทำคู่มือการปฏิบัติงานประจำปีงบประมาณ พ.ศ.2563	งานอาชีวศึกษาบัณฑิต	มีนาคม - พฤษภาคม 2563	30,000.00	
22	โครงการเตรียมงานฝ่ายปฏิคมในพิธีพระราชทานปริญญาบัตร ประจำปีการศึกษา 2562	งานอาชีวศึกษาบัณฑิต	พฤษภาคม - สิงหาคม 2564	280,000.00	
24	โครงการพัฒนาหลักสูตรเทคโนโลยีบัณฑิตสายเทคโนโลยีหรือสายปฏิบัติการ ปีการศึกษา 2563	ฝ่ายหลักสูตรและการสอนอาชีวศึกษาบัณฑิต	ตุลาคม 2562 - กุมภาพันธ์ 2563	150,000.00	
25	โครงการนิเทศติดตามการบริหารหลักสูตรเทคโนโลยีบัณฑิตสายเทคโนโลยีหรือสายปฏิบัติการระดับวิทยาลัย ประจำปีการศึกษา 2562	ฝ่ายหลักสูตรและการสอนอาชีวศึกษาบัณฑิต	ม.ค.-63	60,000.00	
26	โครงการประชาสัมพันธ์หลักสูตรระดับปริญญาตรีสายเทคโนโลยีหรือสายปฏิบัติการ ปีการศึกษา 2563	ฝ่ายหลักสูตรและการสอนอาชีวศึกษาบัณฑิต	ม.ค.-63	20,000.00	
27	โครงการอบรมเพื่อแต่งตั้งให้เป็นครูฝึกและครูนิเทศในสถานประกอบการหลักสูตรระดับปริญญาตรีสายเทคโนโลยีหรือสายปฏิบัติการ หรือสายปฏิบัติการ ปีการศึกษา 2563	ฝ่ายหลักสูตรและการสอน อาชีวศึกษาบัณฑิต	พ.ค.-63	50,000.00	
28	โครงการพัฒนา คอศ. 2 - 6 ตามกรอบคุณวุฒิการศึกษาวิชาชีพ หลักสูตรเทคโนโลยีบัณฑิต สถาบันการอาชีวศึกษาภาคตะวันออกเฉียงเหนือ 4	ฝ่ายหลักสูตรและการสอน อาชีวศึกษาบัณฑิต	เม.ย.-63	40,000.00	
29	โครงการประชุมคณะกรรมการตรวจสอบรายงานการรับส่งทรัพย์สินราชการ วิทยาลัยในสังกัดสถาบัน	งานนิติการ	ตุลาคม 2562 - กันยายน 2563	5,000.00	
30	โครงการแสดงผลวิชาการนวัตกรรม และเทคโนโลยี ระดับคณาจารย์ สถาบันการอาชีวศึกษาภาคตะวันออกเฉียงเหนือ 4	ศูนย์วิจัยและพัฒนาการอาชีวศึกษา	ก.ค.-63	50,000.00	
33	โครงการสนับสุนงานวิจัยคณาจารย์ สถาบันสถาบันการอาชีวศึกษาภาคตะวันออกเฉียงเหนือ 4	ศูนย์วิจัยและพัฒนาการอาชีวศึกษา	มกราคม 2562 - เมษายน 2563	78,000.00	
34	โครงการประชุมวิชาการนวัตกรรม และเทคโนโลยี นักศึกษาหลักสูตรเทคโนโลยีบัณฑิต สถาบันการอาชีวศึกษาภาคตะวันออกเฉียงเหนือ 4 ประจำปีการศึกษา 2562	ศูนย์วิจัยและพัฒนาการอาชีวศึกษา	มี.ค.-62	60,000.00	
35	โครงการประชุมคณะกรรมการวิจัยประจำสถาบันการอาชีวศึกษาภาคตะวันออกเฉียงเหนือ 4	ศูนย์วิจัยและพัฒนาการ	ธ.ค.-62	6,000.00	
36	โครงการพิธีลงนามความร่วมมือ MOU กับสถานประกอบการเพื่อสร้างเครือข่ายความร่วมมือในการพัฒนาการจดการเรียนการสอนและฝึกประสบการณ์วิชาชีพ สถาบันการอาชีวศึกษาภาคตะวันออกเฉียงเหนือ 4	งานความร่วมมือ	พ.ย.-63	25,000.00	
37	โครงการศึกษาดูงานยกระดับคุณภาพบุคลากรทางการศึกษา ให้สอดรับสู่การเปลี่ยนแปลงสังคม เศรษฐกิจ ฐานนวัตกรรมและมาตรฐานสากล	บริหารงานบุคคล	ก.พ.-63	60,000.00	

ลำดับ	ชื่อโครงการ	ผู้รับผิดชอบโครงการ	ระยะเวลาดำเนินโครงการ	จำนวนเงิน	หมายเหตุ
38	โครงการพัฒนาบุคลิกภาพบุคลากรสถาบันการอาชีวศึกษาภาคตะวันออกเฉียงเหนือ 4	บริหารงานบุคคล	พ.ค.-63	5,000.00	
39	โครงการสืบสานขนบธรรมเนียมประเพณีไทย ประจำปี 2563	บริหารงานบุคคล	ธ.ค.6และเม.ย63	15,000.00	
40	โครงการเทิดทูนสถาบัน ชาติ ศาสน์ กษัตริย์ ประจำปี 2563	บริหารงานบุคคล	1 ต.ค. 62 - 30 ก.ย.	15,000.00	
41	โครงการจัดทำรายงานผลการดำเนินงานประจำปีงบประมาณ พ.ศ. 2562	งานประชาสัมพันธ์	1 พ.ย. 62 - 31	10,000.00	
42	โครงพัฒนาแหล่งเรียนรู้สถาบันการอาชีวศึกษาภาคตะวันออกเฉียงเหนือ 4	งานประชาสัมพันธ์	มี.ค.-63	15,000.00	
43	โครงการประชาสัมพันธ์สถาบันการอาชีวศึกษาภาคตะวันออกเฉียงเหนือ 4	งานประชาสัมพันธ์	1 ต.ค. 62 - 30	10,000.00	
44	โครงการชีวิตดีดี มีได้ทุกวัน เพื่อส่งเสริมสุขภาพของบุคลากรในสถาบัน โดยกิจกรรมนันทนาการ	งานประชาสัมพันธ์	มี.ค.-63	3,000.00	
45	โครงการจัดซื้อเวชภัณฑ์ยา และอุปกรณ์การแพทย์ ประจำสถาบัน	งานประชาสัมพันธ์	มี.ค.-63	2,000.00	
46	โครงการพัฒนาอาคารสถานที่และสิ่งแวดล้อม	งาน อาคารสถานที่		50,000.00	
47	โครงการซ่อมแซมโรงเก็บของ	งาน อาคารสถานที่		100,000.00	
48	โครงการบำรุงซ่อมแซมระบบสาธารณูปโภคสถาบันฯ	งาน อาคารสถานที่		50,000.00	
		รวมงบประมาณ		**2,285,000.00**	-

แบบ.01

สถาบันการอาชีวศึกษาภาคตะวันออกเฉียงเหนือ 4

แบบเสนอโครงการตามแผนปฏิบัติราชการประจำปีงบประมาณ พ.ศ.2562

1. ชื่อโครงการ โครงการจัดซื้อครุภัณฑ์ ประจำปีงบประมาณ พ.ศ. 2562

2. หน่วยงาน/ ผู้รับผิดชอบ งานพัสดุ สถาบันการอาชีวศึกษาภาคตะวันออกเฉียงเหนือ 4

3. ความสอดคล้อง กับนโยบาย

3.1 สำนักงานคณะกรรมการการอาชีวศึกษา

☑ นโยบายที่ 3 : พัฒนาคุณภาพสถานศึกษา และแหล่งเรียนรู้ใหม่

☑ นโยบายที่ 4 : การพัฒนาคุณภาพการบริหารจัดการใหม่

3.2 สอดคล้องกับยุทธศาสตร์ สถาบัน สอฉ.4

☑ ยุทธศาสตร์ที่ 3 ส่งเสริมยกระดับมาตรฐานสถานศึกษาในด้านการจัดการเรียนการสอนในทุกระดับและเพิ่มศักยภาพให้เป็นแหล่งเรียนรู้วิชาชีพของชุมชน

☑ ยุทธศาสตร์ที่ 6 ยกระดับคุณภาพการบริหารจัดการแนวใหม่ให้มีประสิทธิภาพตามหลักธรรมาภิบาล

4. หลักการและเหตุผล ความเป็นมา

ในการปฏิบัติงานจะสำเร็จและบรรลุเป้าหมายตามวัตถุประสงค์ได้ นอกจากอาศัยบุคลากรที่มีความรู้ความสามารถในการปฏิบัติงาน มีความจำเป็นต้องจัดหาครุภัณฑ์ที่ใช้ในการทำงาน และเพื่อสนับสนุนการปฏิบัติงานให้เกิดประสิทธิภาพและประสิทธิผลในการบริหารจัดการของสถาบัน และบังเกิดผลดีต่อทางราชการต่อไป ทั้งปัจจุบันและอนาคต

5. วัตถุประสงค์

5.1 เพื่อสนับสนุนการบริหารจัดการสำนักงานของสถาบันฯ ให้บรรลุเป้าหมาย

5.2 เพื่อเพิ่มศักยภาพและประสิทธิภาพในการปฏิบัติงาน

6. เป้าหมายหลัก

6.1 เชิงปริมาณ

- ครุภัณฑ์สำนักงาน จำนวน 17 รายการ
- ครุภัณฑ์ไฟฟ้าและวิทยุ จำนวน 1 รายการ

6.2 เชิงคุณภาพ

- สถาบันมีครุภัณฑ์เพียงพอและอำนวยความสะดวกต่อการปฏิบัติงานให้มีคุณภาพ

7. ระยะเวลา/วิธีดำเนินโครงการ

กิจกรรมหลัก	วิธีดำเนินการ	ระยะเวลาดำเนินการ	งบประมาณ
จัดซื้อครุภัณฑ์	1.สำรวจความต้องการครุภัณฑ์ของแต่ละงาน	ต.ค. 61 – ก.ย. 62	260,000 บาท

กิจกรรมหลัก	วิธีดำเนินการ	ระยะเวลาดำเนินการ	งบประมาณ
จัดซื้อครุภัณฑ์ - ครุภัณฑ์สำนักงาน จำนวน 17 รายการ - ครุภัณฑ์ไฟฟ้าและวิทยุ จำนวน 1 รายการ	2. จัดทำโครงการเพื่อขออนุมัติโครงการ/งบประมาณ 3.ดำเนินการจัดซื้อ เบิกจ่ายวัสดุและควบคุมวัสดุ	ต.ค. 61 – ก.ย. 62	260,000 บาท

8. งบประมาณ แหล่งเงิน/จำนวนเงิน (แยกตามกิจกรรมหลัก)

งบประมาณที่ใช้ 260,000 บาท (สองแสนหกหมื่นบาทถ้วน)

แหล่งเงินทุน ☑ ภายใน ☐ ภายนอก

หมวดเงิน ☐ งบดำเนินการ ☐ งบอุดหนุน ☑ เงินรายได้ ☐ งบลงทุน ☐ อื่นๆ.....

9. สถานที่

สถาบันการอาชีวศึกษาภาคตะวันออกเฉียงเหนือ 4

10. ผลสัมฤทธิ์ของโครงการ ผลผลิต/ผลลัพธ์

ผลิตขั้นสุดท้าย (output)/Impact	ผลลัพธ์ (outcome)/Impact
- สนับสนุนการบริหารจัดการสำนักงานของสถาบันฯ ให้บรรลุเป้าหมาย - เพื่อเพิ่มศักยภาพและประสิทธิภาพในการปฏิบัติงาน	- ครุภัณฑ์สำนักงาน จำนวน 17 รายการ - ครุภัณฑ์ไฟฟ้าและวิทยุ จำนวน 1 รายการ

11. วิธีการประเมินผลและดัชนีชี้วัดความสำเร็จของโครงการ

- แบบสอบถาม สัมภาษณ์

แบบแสดงรายละเอียดตัวคูณค่าใช้จ่ายโครงการ

ประกอบการจัดทำคำของบประมาณรายจ่ายประจำปีงบประมาณ พ.ศ. 2562

สถาบันการอาชีวศึกษาภาคตะวันออกเฉียงเหนือ 4

ชื่อโครงการ : โครงการจัดซื้อครุภัณฑ์ ประจำปีงบประมาณ พ.ศ. 2562

ผู้รับผิดชอบโครงการ : งานพัสดุ

ลักษณะโครงการ : ☐ โครงการตาม พ.ร.บ.งบประมาณ ☑ โครงการตามภาระงานประจำ

☐ โครงการพิเศษ (ไม่ใช้งบประมาณ) ☐ โครงการฝ่าย

☐ โครงการใหม่ ☐ โครงการต่อเนื่อง

วงเงินงบประมาณ : 260,000 บาท

(สองแสนหกหมื่นบาทถ้วน)

กิจกรรม /รายละเอียด	**ตัวคูณค่าใช้จ่าย**	**จำนวนเงิน**	**เหตุผลคำชี้แจง**
ครุภัณฑ์ ประจำปีงบประมาณ 2562		260,000	
- ครุภัณฑ์สำนักงาน 17 รายการ			
- ครุภัณฑ์ไฟฟ้าและวิทยุ จำนวน 1 รายการ			
รวมทั้งสิ้น		260,000	

หมายเหตุ เฉลี่ยถัวจ่ายทุกรายการ

แบบ.01

สถาบันการอาชีวศึกษาภาคตะวันออกเฉียงเหนือ 4

แบบเสนอโครงการตามแผนปฏิบัติราชการประจำปีงบประมาณ พ.ศ.2562

1. ชื่อโครงการ โครงการจัดซื้อวัสดุสำนักงาน ประจำปีงบประมาณ พ.ศ. 2562

2. หน่วยงาน/ ผู้รับผิดชอบ งานพัสดุ สถาบันการอาชีวศึกษาภาคตะวันออกเฉียงเหนือ 4

3. ความสอดคล้อง กับนโยบาย

3.1 สำนักงานคณะกรรมการการอาชีวศึกษา

☑ นโยบายที่ 3 : พัฒนาคุณภาพสถานศึกษา และแหล่งเรียนรู้ใหม่

☑ นโยบายที่ 4 : การพัฒนาคุณภาพการบริหารจัดการใหม่

3.2 สอดคล้องกับยุทธศาสตร์ สถาบัน สอฉ.4

☑ ยุทธศาสตร์ที่ 3 ส่งเสริมยกระดับมาตรฐานสถานศึกษาในด้านการจัดการเรียนการสอนในทุก ระดับและเพิ่มศักยภาพให้เป็นแหล่งเรียนรู้วิชาชีพของชุมชน

☑ ยุทธศาสตร์ที่ 6 ยกระดับคุณภาพการบริหารจัดการแนวใหม่ให้มีประสิทธิภาพตามหลักธรรมาภิบาล

4. หลักการและเหตุผล ความเป็นมา

ในการปฏิบัติงานจะสำเร็จและบรรลุเป้าหมายตามวัตถุประสงค์ได้ นอกจากอาศัยบุคลากรที่มีความรู้ความสามารถในการปฏิบัติงาน มีความจำเป็นต้องจัดหาวัสดุ อุปกรณ์ที่ใช้ในการทำงาน และเพื่อสนับสนุนการปฏิบัติงานให้เกิดประสิทธิภาพและประสิทธิผลในการบริหารจัดการของสถาบัน และบังเกิดผลดีต่อทางราชการต่อไป ทั้งปัจจุบันและอนาคต

5. วัตถุประสงค์

5.1 เพื่อสนับสนุนการบริหารจัดการสำนักงานของสถาบันฯ ให้บรรลุเป้าหมาย

5.2 เพื่อเพิ่มศักยภาพและประสิทธิภาพในการปฏิบัติงาน

6. เป้าหมายหลัก วัสดุสำนักงานจำนวน 120 รายการ

7. ระยะเวลา/วิธีดำเนินโครงการ

กิจกรรมหลัก	วิธีดำเนินการ	ระยะเวลาดำเนินการ	งบประมาณ
จัดซื้อวัสดุสำนักงาน จำนวน 120 รายการ	1. จัดทำโครงการเพื่อขออนุมัติ โครงการ/งบประมาณ 2.สำรวจวัสดุสำนักงานคงเหลือของสถาบัน 3.สำรวจความต้องการใช้วัสดุสำนักงานของแต่ละงาน 4.ดำเนินการจัดซื้อ เบิกจ่ายวัสดุ และควบคุมวัสดุ	ต.ค. 61 – ก.ย. 62	420,000 บาท

8. งบประมาณ แหล่งเงิน/จำนวนเงิน (แยกตามกิจกรรมหลัก)

งบประมาณที่ใช้ 420,000 บาท (สี่แสนสองหมื่นบาทถ้วน)

แหล่งเงินทุน ☑ ภายใน ☑ ภายนอก

หมวดเงิน ☑ งบดำเนินการ ☐ งบอุดหนุน ☑ เงินรายได้ ☐ งบลงทุน ☐ อื่นๆ.....

9. สถานที่

สถาบันการอาชีวศึกษาภาคตะวันออกเฉียงเหนือ 4

10. ผลสัมฤทธิ์ของโครงการ ผลผลิต/ผลลัพธ์

ผลิตขั้นสุดท้าย (output)/Impact	ผลลัพธ์ (outcome)/Impact
-สนับสนุนการบริหารจัดการสำนักงานของสถาบันฯ ให้บรรลุเป้าหมาย - เพิ่มศักยภาพและประสิทธิภาพในการปฏิบัติงาน	- วัสดุสำนักงานจำนวน 120 รายการ

11. วิธีการประเมินผลและดัชนีชี้วัดความสำเร็จของโครงการ

- แบบสอบถาม สัมภาษณ์

แบบแสดงรายละเอียดตัวคูณค่าใช้จ่ายโครงการ

ประกอบการจัดทำคำของบประมาณรายจ่ายประจำปีงบประมาณ พ.ศ. 2562

สถาบันการอาชีวศึกษาภาคตะวันออกเฉียงเหนือ 4

ชื่อโครงการ : โครงการจัดซื้อวัสดุสำนักงาน ประจำปีงบประมาณ พ.ศ. 2562

ผู้รับผิดชอบโครงการ : งานพัสดุ

ลักษณะโครงการ : ☐ โครงการตาม พ.ร.บ.งบประมาณ ☑ โครงการตามภาระงานประจำ

☐ โครงการพิเศษ (ไม่ใช้งบประมาณ) ☐ โครงการฝ่าย

☐ โครงการใหม่ ☐ โครงการต่อเนื่อง

วงเงินงบประมาณ : 420,000 บาท

(สี่แสนสองหมื่นบาทถ้วน)

กิจกรรม /รายละเอียด	**ตัวคูณค่าใช้จ่าย**	**จำนวนเงิน**	**เหตุผลคำชี้แจง**
-ค่าวัสดุสำนักงาน จำนวน 120 รายการ	รายการวัสดุ 120 รายการ ดังแนบ	420,000	
	รวมทั้งสิ้น	420,000	

หมายเหตุ เฉลี่ยถัวจ่ายทุกรายการ

แบบ.01

สถาบันการอาชีวศึกษาภาคตะวันออกเฉียงเหนือ 4

แบบเสนอโครงการตามแผนปฏิบัติราชการประจำปีงบประมาณ พ.ศ.2562

1. ชื่อโครงการ โครงการปรับปรุงภูมิทัศน์

2. หน่วยงาน/ ผู้รับผิดชอบ งานอาคารสถานที่ สถาบันการอาชีวศึกษาภาคตะวันออกเฉียงเหนือ 4

3. ความสอดคล้อง กับนโยบาย

3.1 สำนักงานคณะกรรมการการอาชีวศึกษา ดังนี้

☑ นโยบายที่ 3 พัฒนาคุณภาพสถานศึกษา และแหล่งเรียนรู้ใหม่

กลยุทธ์ที่ 2 พัฒนาระบบการจัดการบริหาร

3.2 สอดคล้องกับยุทธศาสตร์ สถาบัน สอฉ.4

☑ ยุทธศาสตร์ที่ 6 ยกระดับคุณภาพการบริหารจัดการแนวใหม่ให้มีประสิทธิภาพตามหลัก ธรรมาภิบาล

4. หลักการและเหตุผล ความเป็นมา

สภาวะสภาพแวดล้อมในการทำงานเป็นปัจจัยหนึ่งที่ทำให้ผู้ปฏิบัติงานสามารถปฏิบัติงานได้อย่างมีประสิทธิภาพ การสร้างบรรยากาศในการทำงานการดูแลรักษาสิ่งแวดล้อม ลดภาวะมลพิษ ใช้พลังงานอย่างประหยัดและคุ้มค่าจะส่งผลให้เกิด ความสวยงาม ความปลอดภัย ในสำนักงาน อาคารสถานที่และองค์กรโดยรวม งานอาคารสถานที่ จึงจัดทำโครงการปรับปรุงภูมิทัศน์ เพื่อการดูแลรักษาพัฒนาสิ่งแวดล้อมในสถาบัน

5. วัตถุประสงค์

5.1 เพื่อให้สถาบันมีสภาพแวดล้อมที่ดี สวยงาม มีบรรยากาศที่เอื้อต่อการปฏิบัติงาน

5.2 สำนักงานมีความเป็นระเบียบ สะอาด เหมาะสมกับการปฏิบัติหน้าที่

5.3 สถาบันมีพื้นที่ในการจัดกิจกรรมทั้งภายในและภายนอกอาคาร ที่เหมาะสมและสวยงาม

6. เป้าหมายหลัก

6.1 ด้านปริมาณ

6.1.1 สนามกีฬา, สวนหย่อม

6.1.2 อาคารอำนวยการ, ห้องสำนักงาน

6.1.3 อาคารวิทยบริการ โรงจอดรถ

6.1.4 ระบบไฟฟ้าและประปาภายในอาคารได้รับการปรับปรุงพัฒนา พื้นที่จำนวน 33 ไร่

6.2 ด้านคุณภาพ

6.2.1 สถาบันได้รับการพัฒนาพื้นที่เพื่อให้สามารถใช้งานได้อย่างคุ้มค่า และให้เกิดความปลอดภัยในการปฏิบัติงาน และการจัดกิจกรรมต่างๆ ส่งผลให้บุคลากรปฏิบัติงานได้อย่างมีคุณภาพ

6.2.2 บริเวณโดยรอบสถาบันฯ เช่น สนามฟุตบอล รั้ว บริเวณ ด้านหน้าสถาบัน สวนหย่อม และบริเวณรอบๆ อาคารสำนักงาน อาคารวิทยบริการ โรงจอดรถเกิดความสะอาด สวยงามเสริมสร้างบรรยากาศในการทำงานที่ดี

7. ระยะเวลา/วิธีดำเนินโครงการ

กิจกรรมหลัก	วิธีดำเนินการ	ระยะเวลาดำเนินการ	งบประมาณ
1. ปรับปรุงพื้นที่บริเวณสนามฟุตบอล 2. ปรับปรุงอาคารสถานที่อาคารอำนวยการ 3. ปรับปรุงอาคารสถานที่อาคารวิทยบริการ 4. ปรับปรุงระบบไฟฟ้าและประปาภายในอาคาร 5. ปรับปรุงภูมิทัศน์บริเวณโดยรอบสถาบัน	1.เสนอโครงการ 2.ดำเนินการขอซื้อขอจ้าง 3.แต่งตั้งคณะกรรมการจัดซื้อจัดจ้าง 4.จัดหาผู้รับเหมา 5.ดำเนินงานตามโครงการ 6.ทำเรื่องเบิกจ่ายเงิน 7.รายงานผลการดำเนินโครงการ	1 ตุลาคม 2561 – 30 กันยายน 2562	495,000 บาท

8. งบประมาณ แหล่งเงิน/จำนวนเงิน (แยกตามกิจกรรมหลัก)

วงเงินโครงการ ปีงบประมาณ 2562 จำนวนเงิน 495,000 บาท(สี่แสนเก้าหมื่นห้าพันบาทถ้วน)

แหล่งเงินทุน ☑ ภายใน ☐ ภายนอก

หมวดเงิน ☑ งบดำเนินการ ☐ เงินรายได้ ☐ งบลงทุน ☐ อื่นๆ.....

9. สถานที่

สถาบันการอาชีวศึกษาภาคตะวันออกเฉียงเหนือ 4

10. ผลสัมฤทธิ์ของโครงการ ผลผลิต/ผลลัพธ์

ผลิตขั้นสุดท้าย (output)/Impact	ผลลัพธ์ (outcome)/Impact
- สถาบันมีสภาพแวดล้อมที่ดี เป็นระเบียบ สะอาดเอื้อต่อการปฏิบัติงาน - สถาบันมีพื้นที่ในการจัดกิจกรรมทั้งภายในและภายนอกอาคาร ที่เหมาะสมและสวยงาม	สถาบันฯ ได้รับการปรับปรุงพัฒนา พื้นที่จำนวน 33 ไร่

11. วิธีการประเมินผลและดัชนีชี้วัดความสำเร็จของโครงการ

- คุณภาพของงาน
- ระยะเวลาการทำงาน การส่งมอบงาน

แบบแสดงรายละเอียดตัวคูณค่าใช้จ่ายโครงการ

ประกอบการจัดทำคำของบประมาณรายจ่ายประจำปีงบประมาณ พ.ศ. 2562

สถาบันการอาชีวศึกษาภาคตะวันออกเฉียงเหนือ 4

ชื่อโครงการ : โครงการปรับปรุงภูมิทัศน์สถาบัน

ผู้รับผิดชอบโครงการ : งานอาคารสถานที่

ลักษณะโครงการ : ☐ โครงการตาม พ.ร.บ.งบประมาณ ☑ โครงการตามภาระงานประจำ

☐ โครงการพิเศษ (ไม่ใช้งบประมาณ) ☐ โครงการฝ่าย

☐ โครงการใหม่ ☐ โครงการต่อเนื่อง

วงเงินงบประมาณ : 495,000 บาท

(สี่แสนเก้าหมื่นห้าพันบาทถ้วน)

กิจกรรม /รายละเอียด	**ตัวคูณค่าใช้จ่าย**	**จำนวนเงิน**	**เหตุผลคำชี้แจง**
1. ปรับปรุงพื้นที่บริเวณสนามฟุตบอล	13,593 ตร.ม. x 3.67 บาท	49,886.31 บาท	
2. ปรับปรุงอาคารสถานที่อาคารอำนวยการ	1,440 ตร.ม. x 173.61 บาท	249,998 บาท	
3. ปรับปรุงอาคารสถานที่อาคารวิทยบริการ	667 ตร.ม. x 149.92 บาท	99,996.64 บาท	
4. ซ่อมแซมระบบไฟฟ้าและประปาภายในอาคาร	12 จุด x 2,083.33 บาท	24,999.96 บาท	
5. ปรับปรุงภูมิทัศน์บริเวณโดยรอบสถาบัน	33 ไร่ x 15,15.15 บาท	49,999.95 บาท	
6. ค่าวัสดุ		20,119.14 บาท	
รวมทั้งสิ้น		495,000 บาท	

หมายเหตุ เฉลี่ยถัวจ่ายทุกรายการ

แบบ.01

สถาบันการอาชีวศึกษาภาคตะวันออกเฉียงเหนือ 4

แบบเสนอโครงการตามแผนปฏิบัติราชการประจำปีงบประมาณ พ.ศ.2562

1. ชื่อโครงการ โครงการปรับปรุงซ่อมแซมอาคารอำนวยการ

2. หน่วยงาน/ ผู้รับผิดชอบ งานอาคารสถานที่ สถาบันการอาชีวศึกษาภาคตะวันออกเฉียงเหนือ 4

3. ความสอดคล้อง กับนโยบาย .

3.1 สำนักงานคณะกรรมการการอาชีวศึกษา ดังนี้

☑ นโยบายที่ 3 พัฒนาคุณภาพสถานศึกษา และแหล่งเรียนรู้ใหม่

3.2 สอดคล้องกับยุทธศาสตร์ สถาบัน สอฉ.4

☑ ยุทธศาสตร์ที่ 6 ยกระดับคุณภาพการบริหารจัดการแนวใหม่ให้มีประสิทธิภาพตามหลัก ธรรมาภิบาล

4. หลักการและเหตุผล ความเป็นมา

อาคารอำนวยการ เป็นสถานที่สำคัญสำหรับการจัดกิจกรรมต่างๆและปฏิบัติงานของบุคลากรทั้งภายในและภายนอกที่เข้ามาติดต่อราชการ ปัจจุบันอาคารอำนวยการบางส่วนชำรุดทรุดโทรม เนื่องจากใช้งานมานานจึงควรปรับปรุงซ่อมแซมและบำรุงรักษา เพื่อให้อาคารสถานที่เป็นระเบียบ ปลอดภัย อยู่ในสภาพที่พร้อมใช้งานอยู่เสมอ เอื้อต่อการจัดกิจกรรมการเรียนรู้ ซึ่งจะส่งผลให้คณะครูอาจารย์และบุคลากรของสถาบันฯ สามารถปฏิบัติงานได้เต็มที่ตามศักยภาพ และเกิดประโยชน์สูงสุดต่อราชการ

5. วัตถุประสงค์

5.1 เพื่อให้อาคารอำนวยการมีสภาพแวดล้อมที่ดีสวยงามมีบรรยากาศที่เอื้อต่อการปฏิบัติงาน

5.2 เพื่อให้อาคารอำนวยการมีอายุการใช้งานมากขึ้น

5.3 เพื่อให้เกิดความปลอดภัยในการปฏิบัติงานและการจัดกิจกรรมต่างๆ ภายในอาคารอำนวยการ

6. เป้าหมายหลัก

6.1 ด้านปริมาณ

6.1.1 ได้ห้องชั้นดาดฟ้าที่พร้อมสำหรับการใช้งานในด้านต่างๆ

6.1.2 สถานที่ทำงานมีความปลอดภัย สวยงาม และน่าอยู่มากขึ้น

6.1.3 บุคลากรที่ปฏิบัติงานภายในอาคารอำนวยการได้รับความปลอดภัยในการทำงาน

6.2 ด้านคุณภาพ

6.2.1 อาคารอำนวยการได้รับการพัฒนาพื้นที่เพื่อให้สามารถใช้งานได้อย่างคุ้มค่าและให้เกิดความปลอดภัยในการปฏิบัติงาน และการจัดกิจกรรมต่างๆ ส่งผลให้บุคลากรปฏิบัติงานได้อย่างมีคุณภาพ

6.2.2 ภูมิทัศน์บริเวณอาคารอำนวยการมีความสวยงาม ใช้ประโยชน์ได้อย่างเต็มที่และเอื้อต่อการปฏิบัติงาน การจัดกิจกรรมต่างๆ และความปลอดภัยของบุคลากรทั้งภายในและภายนอก

7. ระยะเวลา/วิธีดำเนินโครงการ

กิจกรรมหลัก	วิธีดำเนินการ	ระยะเวลาดำเนินการ	งบประมาณ
ปรับปรุงซ่อมแซมอาคารอำนวยการ	1.เสนอโครงการ 2.ดำเนินการขอซื้อขอจ้าง 3.แต่งตั้งคณะกรรมการจัดซื้อจัดจ้าง 4.จัดหาผู้รับเหมา 5.ดำเนินงานตามโครงการ 6.ทำเรื่องเบิกจ่ายเงิน 7.รายงานผลการดำเนินโครงการ	1 ตุลาคม 2561 – 30 กันยายน 2562	495,000 บาท

8. งบประมาณ แหล่งเงิน/จำนวนเงิน (แยกตามกิจกรรมหลัก)

วงเงินโครงการ ปีงบประมาณ 2562 จำนวนเงิน 495,000 บาท(สี่แสนเก้าหมื่นห้าพันบาทถ้วน)

แหล่งเงินทุน ☑ ภายใน ☐ ภายนอก

หมวดเงิน ☐ งบดำเนินการ ☐ เงินรายได้ ☑ งบลงทุน ☐ อื่นๆ.....

9. สถานที่

สถาบันการอาชีวศึกษาภาคตะวันออกเฉียงเหนือ 4

10. ผลสัมฤทธิ์ของโครงการ ผลผลิต/ผลลัพธ์

ผลิตขั้นสุดท้าย (output)/Impact	ผลลัพธ์ (outcome)/Impact
- อาคารอำนวยการมีสภาพแวดล้อมที่ดีสวยงามมีบรรยากาศที่เอื้อต่อการปฏิบัติงาน - อาคารอำนวยการมีอายุการใช้งานมากขึ้น - เกิดความปลอดภัยในการปฏิบัติงานและการจัดกิจกรรมต่างๆ ภายในอาคารอำนวยการ	- อาคารอำนวยการได้รับการพัฒนาพื้นที่เพื่อให้สามารถใช้งานได้อย่างคุ้มค่า และให้เกิดความปลอดภัยในการปฏิบัติงาน และการจัดกิจกรรมต่างๆ ส่งผลให้บุคลากรปฏิบัติงานได้อย่างมี - ภูมิทัศน์บริเวณอาคารอำนวยการมีความสวยงามใช้ประโยชน์ได้อย่างเต็มที่และเอื้อต่อการปฏิบัติงาน การจัดกิจกรรมต่างๆ และความปลอดภัยของบุคลากรทั้งภายในและภายนอก

11. วิธีการประเมินผลและดัชนีชี้วัดความสำเร็จของโครงการ

- คุณภาพของงาน
- ระยะเวลาการทำงาน การส่งมอบงาน

แบบแสดงรายละเอียดตัวคูณค่าใช้จ่ายโครงการ

ประกอบการจัดทำคำของบประมาณรายจ่ายประจำปีงบประมาณ พ.ศ. 2562

สถาบันการอาชีวศึกษาภาคตะวันออกเฉียงเหนือ 4

ชื่อโครงการ : โครงการปรับปรุงซ่อมแซมอาคารอำนวยการ

ผู้รับผิดชอบโครงการ : งานอาคารสถานที่

ลักษณะโครงการ : ☐ โครงการตาม พ.ร.บ.งบประมาณ ☐ โครงการตามภาระงานประจำ

☐ โครงการพิเศษ (ไม่ใช้งบประมาณ) ☐ โครงการฝ่าย

☐ โครงการใหม่ ☑ โครงการต่อเนื่อง

วงเงินงบประมาณ : 495,000 บาท

(สี่แสนเก้าหมื่นห้าพันบาทถ้วน)

กิจกรรม /รายละเอียด	**ตัวคูณค่าใช้จ่าย**	**จำนวนเงิน**	**เหตุผลคำชี้แจง**
1.ปรับปรุงซ่อมแซมอาคารอำนวยการ	1,440 ตร.ม. x 343.75 บาท	495,000 บาท	ใช้งบประมาณเหลือจ่ายปีเก่า
รวมทั้งสิ้น		495,000 บาท	

หมายเหตุ เฉลี่ยถั่วจ่ายทุกรายการ

แบบ.01

สถาบันการอาชีวศึกษาภาคตะวันออกเฉียงเหนือ 4

แบบเสนอโครงการตามแผนปฏิบัติราชการประจำปีงบประมาณ พ.ศ.2562

1. ชื่อโครงการ โครงการปรับปรุงซ่อมแซมฐานพระพุทธรูป

2. หน่วยงาน/ ผู้รับผิดชอบ งานอาคารสถานที่ สถาบันการอาชีวศึกษาภาคตะวันออกเฉียงเหนือ 4

3. ความสอดคล้อง กับนโยบาย

3.1 สำนักงานคณะกรรมการการอาชีวศึกษา ดังนี้

☑ นโยบายที่ 3 : พัฒนาคุณภาพสถานศึกษา และแหล่งเรียนรู้ใหม่

3.2 สอดคล้องกับยุทธศาสตร์ สถาบัน สอฉ.4

☑ ยุทธศาสตร์ที่ 6 ยกระดับคุณภาพการบริหารจัดการแนวใหม่ให้มีประสิทธิภาพตามหลัก ธรรมาภิบาล

4. หลักการและเหตุผล ความเป็นมา

พระพุทธรูปประจำสถาบัน เป็นสัญลักษณ์ทางการศึกษาที่มีความสำคัญทางจิตวิทยา เป็นสื่อในการอบรม ปลูกผัง ความรักชาติ ศาสน์ กษัตริย์ แต่ปัจจุบันบริเวณทางขึ้นฐานพระมีสภาพเป็นพื้นดินจึงไม่เหมาะสมสำหรับการใช้งานในด้านต่างๆได้อย่างสะดวกและปลอดภัย จึงต้องมีการปรับปรุงซ่อมแซมฐานพระ เพื่อเป็นการจัดสภาพแวดล้อมให้เอื้อต่อการใช้งานในด้านต่างๆ และเป็นการปรับปรุงพื้นที่ให้สวยงามมากยิ่งขึ้น

5. วัตถุประสงค์

5.1 เพื่อให้พื้นที่บริเวณฐานพระเกิดความเรียบร้อยและสวยงาม

5.2 เพื่อให้ฐานพระมีความแข็งแรง และปลอดภัย สำหรับใช้ประกอบกิจกรรมทางศาสนา

5.3 เพื่อทำนุบำรุงพระพุทธรูปให้คงอยู่ในสภาพที่สวยงามและสมบูรณ์

6. เป้าหมายหลัก

6.1 เชิงปริมาณ ได้ทางขึ้นฐานพระ

6.2 เชิงคุณภาพ มีพื้นที่บริเวณทางขึ้นฐานพระที่มั่นคงแข็งแรงเหมาะสมสำหรับการใช้งานในด้านต่างๆ

7. ระยะเวลา/วิธีดำเนินโครงการ

กิจกรรมหลัก	วิธีดำเนินการ	ระยะเวลาดำเนินการ	งบประมาณ
ปรับปรุงซ่อมแซมฐานพระพุทธรูป	1.เสนอโครงการ 2.ดำเนินการขอซื้อขอจ้าง 3.แต่งตั้งคณะกรรมการจัดซื้อจัดจ้าง 4.จัดหาผู้รับเหมา 5.ดำเนินงานตามโครงการ	ต.ค. 61 – ก.ย. 62	150,000 บาท

8. งบประมาณ แหล่งเงิน/จำนวนเงิน (แยกตามกิจกรรมหลัก)

กิจกรรมหลัก	วิธีดำเนินการ	ระยะเวลาดำเนินการ	งบประมาณ
	6.ทำเรื่องเบิกจ่ายเงิน 7.รายงานผลการดำเนินโครงการ		

งบประมาณที่ใช้ 150,000 .บาท (หนึ่งแสนห้าหมื่นบาทถ้วน)

แหล่งเงินทุน ☑ ภายใน ☐ ภายนอก

หมวดเงิน ☑ งบดำเนินการ ☐ เงินรายได้ ☐ งบลงทุน ☐ อื่นๆ.....

9. สถานที่

สถาบันการอาชีวศึกษาภาคตะวันออกเฉียงเหนือ 4

10. ผลสัมฤทธิ์ของโครงการ ผลผลิต/ผลลัพธ์

ผลิตขั้นสุดท้าย (output)/Impact	ผลลัพธ์ (outcome)/Impact
- พื้นที่บริเวณฐานพระเกิดความเรียบร้อยและสวยงาม - ฐานพระมีความแข็งแรง และปลอดภัยสำหรับใช้ประกอบกิจกรรมทางศาสนา - พระพุทธรูปคงอยู่ในสภาพที่สวยงามและสมบูรณ์	- มีทางขึ้นฐานพระพื้นที่ 98 ตร.ม. ที่มั่นคงแข็งแรง สวยงาม

11. วิธีการประเมินผลและดัชนีชี้วัดความสำเร็จของโครงการ

- คุณภาพของงาน
- ระยะเวลาการทำงาน การส่งมอบงาน

แบบแสดงรายละเอียดตัวคูณค่าใช้จ่ายโครงการ

ประกอบการจัดทำคำของบประมาณรายจ่ายประจำปีงบประมาณ พ.ศ. 2562

สถาบันการอาชีวศึกษาภาคตะวันออกเฉียงเหนือ 4

ชื่อโครงการ : โครงการปรับปรุงซ่อมแซมฐานพระพุทธรูป

ผู้รับผิดชอบโครงการ : งานอาคารสถานที่

ลักษณะโครงการ : ☐ โครงการตาม พ.ร.บ.งบประมาณ ☐ โครงการตามภาระงานประจำ

☐ โครงการพิเศษ (ไม่ใช้งบประมาณ) ☑ โครงการฝ่าย

☐ โครงการใหม่ ☐ โครงการต่อเนื่อง

วงเงินงบประมาณ : 150,000 บาท

(หนึ่งแสนห้าหมื่นบาทถ้วน)

กิจกรรม /รายละเอียด	**ตัวคูณค่าใช้จ่าย**	**จำนวนเงิน**	**เหตุผลคำชี้แจง**
1. ปรับปรุงซ่อมแซมฐานพระพุทธรูป	98 ตร.ม. x 1,530.62บาท	150,000 บาท	รายละเอียดประกอบ
2. ค่าวัสดุ			
รวมทั้งสิ้น		150,000 บาท	

หมายเหตุ เฉลี่ยถัวจ่ายทุกรายการ

แบบ.01

สถาบันการอาชีวศึกษาภาคตะวันออกเฉียงเหนือ 4

แบบเสนอโครงการตามแผนปฏิบัติราชการประจำปีงบประมาณ พ.ศ.2562

1. ชื่อโครงการ โครงการปรับปรุงซ่อมแซมโรงเก็บของ

2. หน่วยงาน/ ผู้รับผิดชอบ งานอาคารสถานที่ สถาบันการอาชีวศึกษาภาคตะวันออกเฉียงเหนือ 4

3. ความสอดคล้อง กับนโยบาย

3.1 สำนักงานคณะกรรมการการอาชีวศึกษา ดังนี้

☑ นโยบายที่ 3 พัฒนาคุณภาพสถานศึกษา และแหล่งเรียนรู้ใหม่

3.2 สอดคล้องกับยุทธศาสตร์ สถาบัน สอฉ.4

☑ ยุทธศาสตร์ที่ 6 ยกระดับคุณภาพการบริหารจัดการแนวใหม่ให้มีประสิทธิภาพตามหลักธรรมาภิบาล

4. หลักการและเหตุผล ความเป็นมา

สถาบันการอาชีวศึกษาภาคตะวันออกเฉียงเหนือ 4 เป็นหน่วยงานที่ใช้ปฏิบัติงานของทางราชการมาอย่างยาวนานจึงทำให้มีวัสดุ อุปกรณ์ และเอกสารต่างๆ เป็นจำนวนมาก ได้ปรับปรุงซ่อมแซมโรงเก็บของ เพื่อให้สถาบันฯมีพื้นที่สำหรับเก็บของเพียงพอเหมาะสมสำหรับการใช้งานและเพื่อเป็นการจัดสภาพแวดล้อมให้เอื้อต่อการใช้งานในด้านต่างๆ และเป็นการใช้สอยพื้นที่ให้เกิดประโยชน์มากยิ่งขึ้น

5. วัตถุประสงค์

5.1 เพื่อให้สถาบันมีสถานที่เก็บวัสดุ อุปกรณ์ เอกสารต่างๆ ที่ปลอดภัยและเพียงพอต่อการใช้งาน

5.2 เพื่อให้มีความเป็นระเบียบ เรียบร้อย และสะดวกในการเก็บรักษาวัสดุ อุปกรณ์ เอกสารต่างๆ

6. เป้าหมายหลัก

6.1 เชิงปริมาณ ได้โรงเก็บของ

6.2 เชิงคุณภาพ

6.2.1 มีพื้นที่สำหรับเก็บของที่เพียงพอและปลอดภัยเหมาะสมสำหรับการใช้งาน

6.2.2 มีความเป็นระเบียบเรียบร้อยของภูมิทัศน์บริเวณพื้นที่โรงเก็บของ

7. ระยะเวลา/วิธีดำเนินโครงการ

กิจกรรมหลัก	**วิธีดำเนินการ**	**ระยะเวลาดำเนินการ**	**งบประมาณ**
ปรับปรุงซ่อมแซมโรงเก็บของ	1.เสนอโครงการ 2.ดำเนินการขอซื้อขอจ้าง 3.แต่งตั้งคณะกรรมการจัดซื้อจัดจ้าง 4.จัดหาผู้รับเหมา 5.ดำเนินงานตามโครงการ	ต.ค. 61 – ก.ย. 62	450,000 บาท
กิจกรรมหลัก	**วิธีดำเนินการ**	**ระยะเวลาดำเนินการ**	**งบประมาณ**

	6.ทำเรื่องเบิกจ่ายเงิน 7.รายงานผลการดำเนินโครงการ		

8. งบประมาณ แหล่งเงิน/จำนวนเงิน (แยกตามกิจกรรมหลัก)

งบประมาณที่ใช้ 450,000 .บาท (สี่แสนห้าหมื่นบาทถ้วน)

แหล่งเงินทุน ☑ ภายใน ☐ ภายนอก

หมวดเงิน ☑ งบดำเนินการ ☑ เงินรายได้ ☐ งบลงทุน ☐ อื่นๆ.....

9. สถานที่

สถาบันการอาชีวศึกษาภาคตะวันออกเฉียงเหนือ 4

10. ผลสัมฤทธิ์ของโครงการ ผลผลิต/ผลลัพธ์

ผลิตขั้นสุดท้าย (output)/Impact	ผลลัพธ์ (outcome)/Impact
- สถาบันมีสถานที่เก็บวัสดุ อุปกรณ์ เอกสารต่างๆ ที่ปลอดภัยและเพียงพอต่อการใช้งาน - มีความเป็นระเบียบ เรียบร้อย และสะดวกในการเก็บรักษาวัสดุ อุปกรณ์ เอกสารต่างๆ	- ได้พื้นที่สำหรับเก็บของ จำนวน 128 ตร.ม. ที่เพียงพอและปลอดภัยเหมาะสมสำหรับการใช้

11. วิธีการประเมินผลและดัชนีชี้วัดความสำเร็จของโครงการ

- คุณภาพของงาน
- ระยะเวลาการทำงาน การส่งมอบงาน

แบบแสดงรายละเอียดตัวคูณค่าใช้จ่ายโครงการ

ประกอบการจัดทำคำของบประมาณรายจ่ายประจำปีงบประมาณ พ.ศ. 2562

สถาบันการอาชีวศึกษาภาคตะวันออกเฉียงเหนือ 4

ชื่อโครงการ : โครงการปรับปรุงซ่อมแซมโรงเก็บของ

ผู้รับผิดชอบโครงการ : งานอาคารสถานที่

ลักษณะโครงการ : ☐ โครงการตาม พ.ร.บ.งบประมาณ ☐ โครงการตามภาระงานประจำ

☐ โครงการพิเศษ (ไม่ใช้งบประมาณ) ☑ โครงการฝ่าย

☐ โครงการใหม่ ☐ โครงการต่อเนื่อง

วงเงินงบประมาณ : 450,000 บาท

(สี่แสนห้าหมื่นบาทถ้วน)

กิจกรรม /รายละเอียด	ตัวคูณค่าใช้จ่าย	จำนวนเงิน	เหตุผลคำชี้แจง
1. ปรับปรุงซ่อมแซมโรงเก็บของ	128 ตร.ม. x 3,515.625บาท	450,000 บาท	
รวมทั้งสิ้น		450,000 บาท	

หมายเหตุ เฉลี่ยถัวจ่ายทุกรายการ

แบบ.01

สถาบันการอาชีวศึกษาภาคตะวันออกเฉียงเหนือ 4

แบบเสนอโครงการตามแผนปฏิบัติราชการประจำปีงบประมาณ พ.ศ.2562

1. ชื่อโครงการ โครงการปรับปรุงซ่อมแซมถนนและทางเดิน

2. หน่วยงาน/ ผู้รับผิดชอบ งานอาคารสถานที่ สถาบันการอาชีวศึกษาภาคตะวันออกเฉียงเหนือ 4

3. ความสอดคล้อง กับนโยบาย

3.1 สำนักงานคณะกรรมการการอาชีวศึกษา ดังนี้

☑ นโยบายที่ 3 : พัฒนาคุณภาพสถานศึกษา และแหล่งเรียนรู้ใหม่

3.2 สอดคล้องกับยุทธศาสตร์ สถาบัน สอฉ.4

☑ ยุทธศาสตร์ที่ 6 ยกระดับคุณภาพการบริหารจัดการแนวใหม่ให้มีประสิทธิภาพตามหลัก ธรรมาภิบาล

4. หลักการและเหตุผล ความเป็นมา

พื้นที่ถนนและทางเดินภายในสถาบันฯ เป็นพื้นที่สำคัญที่ใช้ในการสัญจรของผู้ปฏิบัติงานและผู้ที่มาติดต่อประสานงานในด้านต่างๆ จึงต้องมีการปรับปรุงซ่อมแซมเพื่อไม่ก่อให้เกิดอันตรายในการใช้รถใช้ถนน งานอาคารสถานที่ จึงจัดทำโครงการปรับปรุงซ่อมแซมถนนและทางเดิน เพื่อให้สามารถสัญจรไปมาได้อย่างสะดวก ปลอดภัยสำหรับบุคลากรทั้งภายในและภายนอกที่มาติดต่อประสานงาน

5. วัตถุประสงค์

5.1 เพื่อให้บุคลากรภายในและภายนอกสถาบันฯ สามารถเดินทางได้อย่างสะดวกและปลอดภัย

5.2 เพื่อป้องกันการเกิดอุบัติเหตุในการสัญจรบนถนน

5.3 เพื่อให้ถนนและทางเดินมีประสิทธิภาพในการใช้งาน

6. เป้าหมายหลัก

6.1 เชิงปริมาณ ได้พื้นที่ถนนและทางเดินกว้างขึ้น

6.2 เชิงคุณภาพ มีพื้นที่สัญจรเพียงพอต่อบุคลากรทั้งภายในและภายนอกที่มาติดต่อราชการ

7. ระยะเวลา/วิธีดำเนินโครงการ

กิจกรรมหลัก	วิธีดำเนินการ	ระยะเวลา ดำเนินการ	งบประมาณ
ปรับปรุงซ่อมแซม ถนนและทางเดิน	1.เสนอโครงการ 2.ดำเนินการขอซื้อขอจ้าง 3.แต่งตั้งคณะกรรมการจัดซื้อจัดจ้าง 4.จัดหาผู้รับเหมา 5.ดำเนินงานตามโครงการ 6.ทำเรื่องเบิกจ่ายเงิน 7.รายงานผลการดำเนินโครงการ	ต.ค. 61 – ก.ย. 62	480,000 บาท

8. งบประมาณ แหล่งเงิน/จำนวนเงิน (แยกตามกิจกรรมหลัก)

งบประมาณที่ใช้ 480,000 บาท (สี่แสนแปดหมื่นบาทถ้วน)

แหล่งเงินทุน ☑ ภายใน ☐ ภายนอก

หมวดเงิน ☑ งบดำเนินการ ☐ เงินรายได้ ☐ งบลงทุน ☐ อื่นๆ.....

9. สถานที่

สถาบันการอาชีวศึกษาภาคตะวันออกเฉียงเหนือ 4

10. ผลสัมฤทธิ์ของโครงการ ผลผลิต/ผลลัพธ์

ผลิตขั้นสุดท้าย (output)/Impact	ผลลัพธ์ (outcome)/Impact
- บุคลากรภายในและภายนอกสถาบันฯ สามารถเดินทางได้อย่างสะดวกและปลอดภัย - ป้องกันการเกิดอุบัติเหตุในการสัญจรบนถนน - ถนนและทางเดินมีประสิทธิภาพในการใช้งาน	- ได้พื้นที่ถนนและทางเดินกว้างและยาวเมตร 337 เมตร

11. วิธีการประเมินผลและดัชนีชี้วัดความสำเร็จของโครงการ

- คุณภาพของงาน
- ระยะเวลาการทำงาน การส่งมอบงาน

แบบแสดงรายละเอียดตัวคูณค่าใช้จ่ายโครงการ

ประกอบการจัดทำคำของบประมาณรายจ่ายประจำปีงบประมาณ พ.ศ. 2562

สถาบันการอาชีวศึกษาภาคตะวันออกเฉียงเหนือ 4

ชื่อโครงการ : โครงการปรับปรุงซ่อมแซมถนนและทางเดิน

ผู้รับผิดชอบโครงการ : งานอาคารสถานที่

ลักษณะโครงการ : ☐ โครงการตาม พ.ร.บ.งบประมาณ ☐ โครงการตามภาระงานประจำ

☐ โครงการพิเศษ (ไม่ใช้งบประมาณ) ☑ โครงการฝ่าย

☐ โครงการใหม่ ☐ โครงการต่อเนื่อง

วงเงินงบประมาณ : 480,000 บาท

(สี่แสนแปดหมื่นบาทถ้วน)

กิจกรรม /รายละเอียด	**ตัวคูณค่าใช้จ่าย**	**จำนวนเงิน**	**เหตุผลคำชี้แจง**
1. ปรับปรุงซ่อมแซมถนนและทางเดิน	ยาว 337 ม.x1,424.34 บาท	480,000 บาท	
รวมทั้งสิ้น		480,000 บาท	

หมายเหตุ เฉลี่ยถัวจ่ายทุกรายการ

แบบ.01

สถาบันการอาชีวศึกษาภาคตะวันออกเฉียงเหนือ 4

แบบเสนอโครงการตามแผนปฏิบัติราชการประจำปีงบประมาณ พ.ศ.2562

1. ชื่อโครงการ โครงการจัดซื้อครุภัณฑ์งานอาคารสถานที่ประจำปีงบประมาณ 2562

2. หน่วยงาน/ ผู้รับผิดชอบ งานอาคารสถานที่ สถาบันการอาชีวศึกษาภาคตะวันออกเฉียงเหนือ 4

3. ความสอดคล้อง กับนโยบาย

3.1 สำนักงานคณะกรรมการการอาชีวศึกษา ดังนี้

☑ นโยบายที่ 3 พัฒนาคุณภาพสถานศึกษา และแหล่งเรียนรู้ใหม่

3.2 สอดคล้องกับยุทธศาสตร์ สถาบัน สอฉ.4

☑ ยุทธศาสตร์ที่ 6 ยกระดับคุณภาพการบริหารจัดการแนวใหม่ให้มีประสิทธิภาพตามหลักธรรมาภิบาล

4. หลักการและเหตุผล ความเป็นมา

เพื่อให้การปฏิบัติงานอาคารสถานที่ของสถาบันการอาชีวศึกษาภาคตะวันออกเฉียงเหนือ 4 บรรลุเป้าหมายที่ตั้งไว้ จึงมีความจำเป็นต้อง จัดหาครุภัณฑ์และวัสดุสำนักงาน อุปกรณ์ที่ใช้ในการประกอบการปฏิบัติงาน และเพื่อสนับสนุนการปฏิบัติของผู้ปฏิบัติงานให้ เพียงพอต่อปีงบประมาณ 2562 และพร้อมต่อการใช้งาน และเพื่ออำนวยความสะดวกในการปฏิบัติงานในสำนักงาน ให้เกิดประสิทธิภาพและประสิทธิผลในการบริหารจัดการของสถาบัน และบังเกิดผลดีต่อทางราชการ ต่อไปทั้งปัจจุบันและอนาคต

5. วัตถุประสงค์

5.1 เพื่อสนับสนุนการบริหารจัดการงานอาคารสถานที่ของสถาบัน ฉ.4 ให้บรรลุเป้าหมาย

5.2 เพื่อเพิ่มศักยภาพในการปฏิบัติงาน

5.3 เพื่อเพิ่มประสิทธิภาพในการทำงานให้มีประสิทธิผล

6. เป้าหมายหลัก

6.1 ด้านปริมาณ สถาบันฯ มีครุภัณฑ์งานอาคารสถานที่ เพียงพอต่อความต้องการในการปฏิบัติงาน

6.2 ด้านคุณภาพ บุคลากรของสถาบันสามารถเพิ่มประสิทธิภาพในการปฏิบัติงานได้มากขึ้น

7. ระยะเวลา/วิธีดำเนินโครงการ

กิจกรรมหลัก	วิธีดำเนินการ	ระยะเวลาดำเนินการ	งบประมาณ
จัดซื้อครุภัณฑ์งานอาคารสถานที่ประจำปีงบประมาณ 2562	1.เสนอโครงการ 2.ดำเนินการขอซื้อขอจ้าง 3.แต่งตั้งคณะกรรมการจัดซื้อจัดจ้าง	1 ตุลาคม 2561 – 30 กันยายน 2562	45,000 บาท
กิจกรรมหลัก	**วิธีดำเนินการ**	**ระยะเวลาดำเนินการ**	**งบประมาณ**

8. งบประมาณ แหล่งเงิน/จำนวนเงิน (แยกตามกิจกรรมหลัก)

	4.ดำเนินงานตามโครงการ 5.ตรวจรับ 6.ทำเรื่องเบิกจ่ายเงิน 7.รายงานผลการดำเนินโครงการ		

วงเงินโครงการ ปีงบประมาณ 2562 จำนวนเงิน 45,000 บาท (สี่หมื่นห้าพันบาทถ้วน)

แหล่งเงินทุน ☑ ภายใน ☐ ภายนอก

หมวดเงิน ☐ งบดำเนินการ ☐ เงินรายได้ ☐ งบลงทุน ☑ อื่นๆ.....

9. สถานที่

สถาบันการอาชีวศึกษาภาคตะวันออกเฉียงเหนือ 4

10. ผลสัมฤทธิ์ของโครงการ ผลผลิต/ผลลัพธ์

ผลิตขั้นสุดท้าย (output)/Impact	ผลลัพธ์ (outcome)/Impact
- สนับสนุนการบริหารจัดการงานอาคารสถานที่ของสถาบัน ฉ.4ให้บรรลุเป้าหมาย - เพิ่มศักยภาพในการปฏิบัติงาน - เพิ่มประสิทธิภาพในการทำงานให้มีประสิทธิผล	- สถาบันมีครุภัณฑ์และเครื่องมือช่างเพียงพอในการปรับปรุงซ่อมแซมบำรุงรักษาส่วนที่ชำรุดเสียหายต่างๆ ไม่น้อยกว่า 6 รายการคือ กล้องระดับ บันไดอลูมิเนียม เครื่องปั๊มน้ำบาดาล ซับเมอร์ส เครื่องปั๊มน้ำหอยโข่ง รถเข็น 2 ล้อ ชุดเครื่องมือช่าง ฯลฯ

11. วิธีการประเมินผลและดัชนีชี้วัดความสำเร็จของโครงการ

- คุณภาพของงาน
- ระยะเวลาการทำงาน การส่งมอบงาน

แบบแสดงรายละเอียดตัวคูณค่าใช้จ่ายโครงการ

ประกอบการจัดทำคำของบประมาณรายจ่ายประจำปีงบประมาณ พ.ศ. 2562

สถาบันการอาชีวศึกษาภาคตะวันออกเฉียงเหนือ 4

ชื่อโครงการ : โครงการจัดซื้อครุภัณฑ์งานอาคารสถานที่ประจำปีงบประมาณ 2562

ผู้รับผิดชอบโครงการ : งานอาคารสถานที่

ลักษณะโครงการ : ☐ โครงการตาม พ.ร.บ.งบประมาณ ☑ โครงการตามภาระงานประจำ

☐ โครงการพิเศษ (ไม่ใช้งบประมาณ) ☐ โครงการฝ่าย

☐ โครงการใหม่ ☐ โครงการต่อเนื่อง

วงเงินงบประมาณ : 45,000 บาท

(สี่หมื่นห้าพันบาทถ้วน)

กิจกรรม /รายละเอียด	ตัวคูณค่าใช้จ่าย	จำนวนเงิน	เหตุผลคำชี้แจง
1. กล้องระดับ	1 ชุด x 15,000 บาท	15,000 บาท	
2. บันไดอลูมิเนียม	1 ชุด x 2,500 บาท	2,500 บาท	
3. เครื่องปั๊มน้ำบาดาลซับเมอร์ส	1 เครื่อง x 5,000 บาท	5,000 บาท	
4. เครื่องปั๊มน้ำหอยโข่ง	4 เครื่อง x 4,600 บาท	18,400 บาท	
5. รถเข็น 2 ล้อ	1 คัน x 1,100 บาท	1,100 บาท	
6. ชุดเครื่องมือช่าง	1 ชุด x 3,000 บาท	3,000 บาท	
	รวมทั้งสิ้น	45,000 บาท	

หมายเหตุ เฉลี่ยถัวจ่ายทุกรายการ

แบบ.01

สถาบันการอาชีวศึกษาภาคตะวันออกเฉียงเหนือ 4

แบบเสนอโครงการตามแผนปฏิบัติราชการประจำปีงบประมาณ พ.ศ. 2563

1. ชื่อโครงการ : โครงการสืบสานขนบธรรมเนียมประเพณีไทย ประจำปี 2562

2. หน่วยงาน/ ผู้รับผิดชอบ : งานบริหารงานบุคคล สำนักอำนวยการสถาบันฯ

3. ความสอดคล้อง กับนโยบาย

3.1 สำนักงานคณะกรรมการการอาชีวศึกษา ดังนี้

☑ นโยบายที่ 4 : การพัฒนาคุณภาพการบริหารจัดการใหม่

3.2 สอดคล้องกับยุทธศาสตร์ สถาบัน สอฉ.4

☑ ยุทธศาสตร์ที่ 6 : ยกระดับคุณภาพการบริหารจัดการแนวใหม่ให้มีประสิทธิภาพตามหลักธรรมาภิบาล

4. หลักการและเหตุผล ความเป็นมา

วัฒนธรรมไทย เป็นตัวกำหนดวิถีชีวิตความเป็นอยู่ของสังคมไทย ทั้งยังเป็นเครื่องวัดความเจริญหรือความเสื่อมของสังคม ที่กล่าวถึงการพัฒนาประเทศให้เจริญก้าวหน้านั้น สังคมต้องมีดุลภาพจากการพัฒนาคนในสังคม เป็นสังคมแห่งภูมิปัญญาและการเรียนรู้โดยคนไทย สามารถเรียนรู้ได้ตลอดชีวิต ร่วมใจกันพัฒนาภูมิปัญญาไทย ควบคู่กับการอนุรักษ์สืบสานวัฒนธรรมประเพณี การสืบทอดวัฒนธรรมไทย จึงเป็นสิ่งจำเป็นและมีความสำคัญต่อการพัฒนาคนและสังคมไทยอยู่หลายประการ การเสริมสร้างในการปลูกจิตสำนึก ที่ดีงามเหมาะสมกับสภาพของสังคมไทยเกิดความร่วมมือร่วมใจ ส่งเสริมขนบธรรมเนียมที่ดีงาม ทำให้เกิดการถ่ายทอดจากคนรุ่นหนึ่งไปสู่คนอีกรุ่นหนึ่ง ซึ่งนับว่าเป็นการสืบทอดเอกลักษณ์ไทย วัฒนธรรมไทยเป็นสิ่งที่คู่มากับสังคมไทย ทำให้เกิดเอกลักษณ์ของความเป็นไทยและมรดกที่สำคัญ ซึ่งเป็นความภูมิใจแสดงถึงเกียรติภูมิศักดิ์ศรีของไทย ดังนั้นจึงเป็นหน้าที่ของคนไทย ทุกคนต้องร่วมใจอนุรักษ์ ฟื้นฟูเผยแพร่สืบสานวัฒนธรรมที่ดีงามนี้สืบไป ด้วยเหตุผลดังกล่าวเบื้องต้น สถาบันฯ จึงได้ดำเนินการจัดโครงการโครงการสืบสานขนบธรรมเนียมประเพณีไทย ประจำปี 2562

5. วัตถุประสงค์

บุคลากรได้ทำกิจกรรมร่วมกัน เกิดความสามัคคีและเสริมสร้างความเข้าใจอันดีในหมู่คณะ ส่งเสริมประเพณีอันดีงามของชาวไทยและเป็นการอนุรักษ์ประเพณีและวัฒนธรรม ให้ดำรงสืบไป

6. เป้าหมายหลัก

6.1 ตัวชี้วัดเชิงปริมาณ ผู้บริหารและบุคลากร ในสถาบันฯ จำนวน 17 คน

6.2 เชิงคุณภาพ สถาบันฯ มีส่วนร่วมส่งเสริมประเพณีอันดีงามของชาวไทย และเป็นการอนุรักษ์ประเพณีและวัฒนธรรม ตัวชี้วัดความสำเร็จที่ 5 ระดับการปฏิบัติในการบริหารจัดการด้านบุคลากร

7. ระยะเวลา/วิธีดำเนินโครงการ

กิจกรรมหลัก	วิธีดำเนินการ	ระยะเวลาดำเนินการ	งบประมาณ
สืบสานขนบธรรมเนียมประเพณีไทย ประจำปี 2562	1. กำหนดและเสนอขออนุมัติโครงการ ประชุม/หารือ/วางกรอบการทำงานและอื่นๆ 2. จัดทำคำสั่ง เพื่อดำเนินงาน 3. ประชุมมอบหมายภาระงานตามคำสั่ง 4. ประสานงาน/ผู้เกี่ยวข้อง/กำหนดรายละเอียดการประชุม 5. จัดหา/จัดซื้อวัสดุอุปกรณ์ 6. ดำเนินการกิจกรรมตามโครงการ 7. ติดตาม/ประเมินผล 8. สรุปและประเมินผลโครงการ 9. รายงานผลการดำเนินงาน	ตุลาคม 2561 – กันยายน 2562 ปีงบประมาณ 2562	65,000 บาท

8. งบประมาณ แหล่งเงิน/จำนวนเงิน (แยกตามกิจกรรมหลัก)

งบประมาณที่ใช้ 65,000 บาท (หกหมื่นห้าพันบาทถ้วน)

แหล่งเงินทุน ☑ ภายใน ☐ ภายนอก

หมวดเงิน ☐ งบดำเนินการ ☐ งบอุดหนุน ☑ อื่นๆ ...งบรายจ่ายอื่น .....

9. สถานที่

สถาบันการอาชีวศึกษาภาคตะวันออกเฉียงเหนือ 4

10. ผลสัมฤทธิ์ของโครงการ ผลผลิต/ผลลัพธ์

ผลิตขั้นสุดท้าย (output)/Impact	ผลลัพธ์ (outcome)/Impact
- บุคลากรได้ทำกิจกรรมร่วมกัน เกิดความสามัคคีและเสริมสร้างความเข้าใจอันดีในหมู่คณะ ส่งเสริมประเพณีอันดีงามของชาวไทยและเป็นการอนุรักษ์ประเพณีและวัฒนธรรมให้ดำรงสืบไป	- บุคลากรในสถาบันการอาชีวศึกษาภาคตะวันออกเฉียงเหนือ 4 จำนวน 17 คนมีส่วนร่วมส่งเสริมประเพณีอันดีงามของชาวไทยและเป็นการอนุรักษ์ประเพณีและวัฒนธรรม ตัวชี้วัดความสำเร็จที่ 5 ระดับการปฏิบัติในการบริหารจัดการด้านบุคลากร

11. วิธีการประเมินผลและดัชนีชี้วัดความสำเร็จของโครงการ

- แบบประเมินความพึงพอใจ (ดัชนีตัวชี้วัด 5 ระดับ)

แบบแสดงรายละเอียดตัวคูณค่าใช้จ่ายโครงการ

ประกอบการจัดทำคำของบประมาณรายจ่ายประจำปีงบประมาณ พ.ศ. 2563

สถาบันการอาชีวศึกษาภาคตะวันออกเฉียงเหนือ 4

ชื่อโครงการ : โครงการสืบสานขนบธรรมเนียมประเพณีไทย ประจำปี 2562

ผู้รับผิดชอบโครงการ:งานบริหารงานบุคคล สถาบันการอาชีวศึกษาภาคตะวันออกเฉียงเหนือ 4

ลักษณะโครงการ : ☐ โครงการตาม พ.ร.บ.งบประมาณ ☑ โครงการตามภาระงานประจำ

☐ โครงการพิเศษ (ไม่ใช้งบประมาณ) ☐ โครงการฝ่าย

☐ โครงการใหม่ ☐ โครงการต่อเนื่อง

วงเงินงบประมาณ : ...65,000... บาท

(หกหมื่นห้าพันบาทถ้วน)

กิจกรรม / รายละเอียด	**ตัวคูณค่าใช้จ่าย**	**จำนวนเงิน**	**เหตุผลคำชี้แจง**
ค่าวัสดุ	65,000 บาท	65,000 บาท	
	รวมทั้งสิ้น	65,000 บาท	

หมายเหตุ เฉลี่ยถัวจ่ายทุกรายการ

แบบ.01

สถาบันการอาชีวศึกษาภาคตะวันออกเฉียงเหนือ 4

แบบเสนอโครงการตามแผนปฏิบัติราชการประจำปีงบประมาณ พ.ศ. 2563

1. ชื่อโครงการ : โครงการสืบสานขนบธรรมเนียมประเพณีไทย ประจำปี 2562

2. หน่วยงาน/ ผู้รับผิดชอบ : งานบริหารงานบุคคล สำนักอำนวยการสถาบันฯ

3. ความสอดคล้อง กับนโยบาย

3.1 สำนักงานคณะกรรมการการอาชีวศึกษา ดังนี้

☑ นโยบายที่ 4 : การพัฒนาคุณภาพการบริหารจัดการใหม่

3.2 สอดคล้องกับยุทธศาสตร์ สถาบัน สอฉ.4

☑ ยุทธศาสตร์ที่ 6 : ยกระดับคุณภาพการบริหารจัดการแนวใหม่ให้มีประสิทธิภาพตามหลักธรรมาภิบาล

4. หลักการและเหตุผล ความเป็นมา

วัฒนธรรมไทย เป็นตัวกำหนดวิถีชีวิตความเป็นอยู่ของสังคมไทย ทั้งยังเป็นเครื่องวัดความเจริญหรือความเสื่อมของสังคม ที่กล่าวถึงการพัฒนาประเทศให้เจริญก้าวหน้านั้น สังคมต้องมีดุลภาพจากการพัฒนาคนในสังคม เป็นสังคมแห่งภูมิปัญญาและการเรียนรู้โดยคนไทย สามารถเรียนรู้ได้ตลอดชีวิต ร่วมใจกันพัฒนาภูมิปัญญาไทย ควบคู่กับการอนุรักษ์สืบสานวัฒนธรรมประเพณี การสืบทอดวัฒนธรรมไทย จึงเป็นสิ่งจำเป็นและมีความสำคัญต่อการพัฒนาคนและสังคมไทยอยู่หลายประการ การเสริมสร้างในการปลูกจิตสำนึก ที่ดีงามเหมาะสมกับสภาพของสังคมไทยเกิดความร่วมมือร่วมใจ ส่งเสริมขนบธรรมเนียมที่ดีงาม ทำให้เกิดการถ่ายทอดจากคนรุ่นหนึ่งไปสู่คนอีกรุ่นหนึ่ง ซึ่งนับว่าเป็นการสืบทอดเอกลักษณ์ไทย วัฒนธรรมไทยเป็นสิ่งที่คู่มากับสังคมไทย ทำให้เกิดเอกลักษณ์ของความเป็นไทยและมรดกที่สำคัญ ซึ่งเป็นความภูมิใจแสดงถึงเกียรติภูมิศักดิ์ศรีของไทย ดังนั้นจึงเป็นหน้าที่ของคนไทย ทุกคนต้องร่วมใจอนุรักษ์ ฟื้นฟูเผยแพร่สืบสานวัฒนธรรมที่ดีงามนี้สืบไป ด้วยเหตุผลดังกล่าวเบื้องต้น สถาบันฯ จึงได้ดำเนินการจัดโครงการโครงการสืบสานขนบธรรมเนียมประเพณีไทย ประจำปี 2562

5. วัตถุประสงค์

บุคลากรได้ทำกิจกรรมร่วมกัน เกิดความสามัคคีและเสริมสร้างความเข้าใจอันดีในหมู่คณะ ส่งเสริมประเพณีอันดีงามของชาวไทยและเป็นการอนุรักษ์ประเพณีและวัฒนธรรม ให้ดำรงสืบไป

6. เป้าหมายหลัก

6.1 ตัวชี้วัดเชิงปริมาณ ผู้บริหารและบุคลากร ในสถาบันฯ จำนวน 17 คน

6.2 เชิงคุณภาพ สถาบันฯ มีส่วนร่วมส่งเสริมประเพณีอันดีงามของชาวไทย และเป็นการอนุรักษ์ประเพณีและวัฒนธรรม ตัวชี้วัดความสำเร็จที่ 5 ระดับการปฏิบัติในการบริหารจัดการด้านบุคลากร

7. ระยะเวลา/วิธีดำเนินโครงการ

กิจกรรมหลัก	วิธีดำเนินการ	ระยะเวลาดำเนินการ	งบประมาณ
สืบสานขนบธรรมเนียมประเพณีไทย ประจำปี 2562	1. กำหนดและเสนอขออนุมัติโครงการ ประชุม/หารือ/วางกรอบการทำงานและอื่นๆ 2. จัดทำคำสั่ง เพื่อดำเนินงาน 3. ประชุมมอบหมายภาระงานตามคำสั่ง 4. ประสานงาน/ผู้เกี่ยวข้อง/กำหนดรายละเอียดการประชุม 5. จัดหา/จัดซื้อวัสดุอุปกรณ์ 6. ดำเนินการกิจกรรมตามโครงการ 7. ติดตาม/ประเมินผล 8. สรุปและประเมินผลโครงการ 9. รายงานผลการดำเนินงาน	ตุลาคม 2561 – กันยายน 2562 ปีงบประมาณ 2562	65,000 บาท

8. งบประมาณ แหล่งเงิน/จำนวนเงิน (แยกตามกิจกรรมหลัก)

งบประมาณที่ใช้ 65,000 บาท (หกหมื่นห้าพันบาทถ้วน)

แหล่งเงินทุน ☑ ภายใน ☐ ภายนอก

หมวดเงิน ☐ งบดำเนินการ ☐ งบอุดหนุน ☑ อื่นๆ ...งบรายจ่ายอื่น .....

9. สถานที่

สถาบันการอาชีวศึกษาภาคตะวันออกเฉียงเหนือ 4

10. ผลสัมฤทธิ์ของโครงการ ผลผลิต/ผลลัพธ์

ผลิตขั้นสุดท้าย (output)/Impact	ผลลัพธ์ (outcome)/Impact
- บุคลากรได้ทำกิจกรรมร่วมกัน เกิดความสามัคคีและเสริมสร้างความเข้าใจอันดีในหมู่คณะ ส่งเสริมประเพณีอันดีงามของชาวไทย และเป็นการอนุรักษ์ประเพณีและวัฒนธรรมให้ดำรงสืบไป	- บุคลากรในสถาบันการอาชีวศึกษาภาคตะวันออกเฉียงเหนือ 4 จำนวน 17 คนมีส่วนร่วมส่งเสริมประเพณีอันดีงามของชาวไทย และเป็นการอนุรักษ์ประเพณีและวัฒนธรรม ตัวชี้วัดความสำเร็จที่ 5 ระดับการปฏิบัติในการบริหารจัดการด้านบุคลากร

11. วิธีการประเมินผลและดัชนีชี้วัดความสำเร็จของโครงการ

- แบบประเมินความพึงพอใจ (ดัชนีตัวชี้วัด 5 ระดับ)

แบบแสดงรายละเอียดตัวคูณค่าใช้จ่ายโครงการ

ประกอบการจัดทำคำของบประมาณรายจ่ายประจำปีงบประมาณ พ.ศ. 2563

สถาบันการอาชีวศึกษาภาคตะวันออกเฉียงเหนือ 4

ชื่อโครงการ : โครงการสืบสานขนบธรรมเนียมประเพณีไทย ประจำปี 2562

ผู้รับผิดชอบโครงการ:งานบริหารงานบุคคล สถาบันการอาชีวศึกษาภาคตะวันออกเฉียงเหนือ 4

ลักษณะโครงการ : ☐ โครงการตาม พ.ร.บ.งบประมาณ ☑ โครงการตามภาระงานประจำ

☐ โครงการพิเศษ (ไม่ใช้งบประมาณ) ☐ โครงการฝ่าย

☐ โครงการใหม่ ☐ โครงการต่อเนื่อง

วงเงินงบประมาณ : ...65,000... บาท

(หกหมื่นห้าพันบาทถ้วน)

กิจกรรม / รายละเอียด	**ตัวคูณค่าใช้จ่าย**	**จำนวนเงิน**	**เหตุผลคำชี้แจง**
ค่าวัสดุ	65,000 บาท	65,000 บาท	
	รวมทั้งสิ้น	65,000 บาท	

หมายเหตุ เฉลี่ยถัวจ่ายทุกรายการ

แบบ.01

สถาบันการอาชีวศึกษาภาคตะวันออกเฉียงเหนือ 4

แบบเสนอโครงการตามแผนปฏิบัติราชการประจำปีงบประมาณ พ.ศ. 2563

1. ชื่อโครงการ : โครงการถวายพระพรชัยมงคล สมเด็จพระนางเจ้าสิริกิติ์ พระบรมราชินีนาถ ในพระบาทสมเด็จพระปรมินทรมหาภูมิพลอดุลเดช

2. หน่วยงาน/ ผู้รับผิดชอบ : งานบริหารงานบุคคล สำนักงานผู้อำนวยการสถาบัน

3. ความสอดคล้อง กับนโยบาย

3.1 สำนักงานคณะกรรมการการอาชีวศึกษา ดังนี้

☑ นโยบายที่ 4 : การพัฒนาคุณภาพการบริหารจัดการใหม่

3.2 สอดคล้องกับยุทธศาสตร์ สถาบัน สอฉ.4

☑ ยุทธศาสตร์ที่ 6 : ยกระดับคุณภาพการบริหารจัดการแนวใหม่ให้มีประสิทธิภาพตามหลักธรรมาภิบาล

4. หลักการและเหตุผล ความเป็นมา

เนื่องในโอกาสมหามงคล เฉลิมพระชนมพรรษา 12 สิงหาคม ของทุกปี เป็นวันเฉลิมพระชนมพรรษาสมเด็จพระนางเจ้าสิริกิติ์ พระบรมราชินีนาถ ในพระบาทสมเด็จพระปรมินทรมหาภูมิพลอดุลยเดช และทางรัฐบาลได้กำหนดให้เป็นวันแม่แห่งชาติซึ่งได้ถือเป็นนโยบายและปฏิบัติกำหนดจัดกิจกรรมวันแม่แห่งชาติเป็นประจำทุกปี ทั้งนี้ เพื่อเทิดทูนและเผยแพร่พระเกียรติคุณของสมเด็จพระนางเจ้าสิริกิติ์ พระบรมราชินีนาถ ในพระบาทสมเด็จพระปรมินทรมหาภูมิพลอดุลยเดช ผู้ทรงเป็นแม่ของแผ่นดินและร่วมส่งเสริมพระคุณและบทบาทของสตรีที่เป็นแม่ ที่มีบทบาทสำคัญยิ่งต่อบุคคลในครอบครัว สังคม ประเทศชาติ เพื่อเป็นการยกย่องให้เป็นแม่ดีเด่นแห่งปี

ด้วยสำนึกในพระมหากรุณาธิคุณอันล้นพ้นของสมเด็จพระนางเจ้าสิริกิติ์ พระบรมราชินีนาถ ในพระบาทสมเด็จพระปรมินทรมหาภูมิพลอดุลยเดช แม่ของแผ่นดิน สถาบันการอาชีวศึกษาภาคตะวันออกเฉียงเหนือ 4 จัดโครงการถวายพระพรชัยมงคล สมเด็จพระนางเจ้าสิริกิติ์ พระบรมราชินีนาถในพระบาทสมเด็จพระปรมินทรมหาภูมิพลอดุลเดชขึ้น ทั้งนี้ เพื่อถวายเป็นพระราชกุศลแด่สมเด็จพระนางเจ้าฯ พระบรมราชินีนาถและเพื่อสร้างความรัก ความสมัครสมานสามัคคีแก่ประชาชนในชุมชนแล้วยังร่วมส่งเสริมให้ลูกทุกคนได้รำลึกนึกถึงคุณงามความดีของแม่ตนเองด้วย

5. วัตถุประสงค์

เพื่อให้บุคลากรเกิดความกตัญญูกตเวที และแสดงความจงรักภักดีต่อสมเด็จพระนางเจ้าสิริกิติ์ พระบรมราชินีนาถ ในพระบาทสมเด็จพระปรมินทรมหาภูมิพลอดุลยเดช และเพื่อเป็นการเทิดทูนและเฉลิมพระชนมพรรษาสมเด็จพระนางเจ้าฯ พระบรมราชินีนาถ เนื่องในวัน แม่แห่งชาติ 12 สิงหาคม 2562

6. เป้าหมายหลัก

6.1 ตัวชี้วัดเชิงปริมาณ ผู้บริหารและบุคลากร ในสถาบันฯ จำนวน 17 คน

6.2 เชิงคุณภาพ สถาบันการอาชีวศึกษาภาคตะวันออกเฉียงเหนือ 4 มีส่วนร่วมเฉลิมพระชนมพรรษาสมเด็จพระนางเจ้าสิริกิติ์ พระบรมราชินีนาถ ในพระบาทสมเด็จพระปรมินทรมหาภูมิพลอดุลยเดช เนื่องในวันแม่แห่งชาติ 12 สิงหาคม 2562 และได้แสดงออกถึงความกตัญญูกตเวทีและแสดงความจงรักภักดีต่อสมเด็จพระนางเจ้าสิริกิติ์ พระบรมราชินีนาถ ในพระบาทสมเด็จพระปรมินทรมหาภูมิพลอดุลยเดชผู้ที่เป็นแม่ของแผ่นดิน

7. ระยะเวลา วันที่ 12 สิงหาคม 2561

8. งบประมาณ แหล่งเงิน/จำนวนเงิน (แยกตามกิจกรรมหลัก)

งบประมาณที่ใช้ 3,000 บาท (สามพันบาทถ้วน)

แหล่งเงินทุน ☑ ภายใน ☐ ภายนอก

หมวดเงิน ☐ งบดำเนินการ ☐ งบอุดหนุน ☐ เงินรายได้ ☐ งบลงทุน ☑ อื่นๆ ...งบรายจ่ายอื่น .....

กิจกรรมหลัก	วิธีดำเนินการ	ระยะเวลาดำเนินการ	งบประมาณ
ถวายพระพรชัยมงคลสมเด็จพระนางเจ้าสิริกิติ์ พระบรมราชินีนาถ ในพระบาทสมเด็จพระปรมินทรมหาภูมิพลอดุลเดช 12 สิงหาคม 2562	1. กำหนดและเสนอขออนุมัติโครงการประชุม/หารือ/วางกรอบการทำงาน 2. จัดทำคำสั่ง เพื่อดำเนินงาน 3. ประชุมมอบหมายภาระงานตามคำสั่ง 4. ประสานงาน/ผู้เกี่ยวข้อง/กำหนดรายละเอียดการประชุม 5. จัดหา/จัดซื้อวัสดุอุปกรณ์ 6. ดำเนินการกิจกรรมตามโครงการ 7. ติดตาม/ประเมินผล 8. สรุปและประเมินผลโครงการ 9. รายงานผลการดำเนินงาน	สิงหาคม 2562 ปีงบประมาณ 2562	3,000 บาท

9. สถานที่

สถาบันการอาชีวศึกษาภาคตะวันออกเฉียงเหนือ 4

10. ผลสัมฤทธิ์ของโครงการ ผลผลิต/ผลลัพธ์

ผลิตขั้นสุดท้าย (output)/Impact	ผลลัพธ์ (outcome)/Impact
- เพื่อให้บุคลากรเกิดความกตัญญูกตเวทีและแสดงความจงรักภักดีต่อสมเด็จพระนางเจ้าสิริกิติ์ พระบรมราชินีนาถ ในพระบาทสมเด็จพระปรมินทรมหาภูมิพลอดุลยเดช และเพื่อเป็นการเทิดทูนและเฉลิมพระชนมพรรษาสมเด็จพระนางเจ้าฯ พระบรมราชินีนาถ เนื่องในวัน แม่แห่งชาติ 12 สิงหาคม 2562	- บุคลากรในสถาบันการอาชีวศึกษาภาคตะวันออกเฉียงเหนือ 4 จำรวน 17 คน มีส่วนร่วมเฉลิมพระชนมพรรษาสมเด็จพระนางเจ้าสิริกิติ์ พระบรมราชินีนาถ ในพระบาทสมเด็จพระปรมินทรมหาภูมิพลอดุลยเดช เนื่องในวันแม่แห่งชาติ 12 สิงหาคม 2562 และได้แสดงออกถึงความกตัญญูกตเวทีและแสดงความจงรักภักดีต่อสมเด็จพระนางเจ้าสิริกิติ์ พระบรมราชินีนาถ ในพระบาทสมเด็จพระปรมินทรมหาภูมิพลอดุลยเดชผู้ที่เป็นแม่ของแผ่นดิน

11. วิธีการประเมินผลและดัชนีชี้วัดความสำเร็จของโครงการ

- แบบประเมินความพึงพอใจ (ดัชนีตัวชี้วัด 5 ระดับ)

แบบแสดงรายละเอียดตัวคูณค่าใช้จ่ายโครงการ
ประกอบการจัดทำคำของบประมาณรายจ่ายประจำปีงบประมาณ พ.ศ. 2563
สถาบันการอาชีวศึกษาภาคตะวันออกเฉียงเหนือ 4

ชื่อโครงการ : โครงการถวายพระพรชัยมงคล สมเด็จพระนางเจ้าสิริกิติ์ พระบรมราชินีนาถ ในพระบาทสมเด็จพระปรมินทรมหาภูมิพลอดุลเดช

ผู้รับผิดชอบโครงการ:งานบริหารงานบุคคล สถาบันการอาชีวศึกษาภาคตะวันออกเฉียงเหนือ 4

ลักษณะโครงการ : ☐ โครงการตาม พ.ร.บ.งบประมาณ ☑ โครงการตามภาระงานประจำ
☐ โครงการพิเศษ (ไม่ใช้งบประมาณ) ☐ โครงการฝ่าย
☐ โครงการใหม่ ☐ โครงการต่อเนื่อง

วงเงินงบประมาณ : ...3,000... บาท
(สามพันบาทถ้วน)

กิจกรรม /รายละเอียด	**ตัวคูณ ค่าใช้จ่าย**	**จำนวนเงิน**	**เหตุผลคำชี้แจง**
ค่าวัสดุ 1) ค่าป้ายโครงการ จำนวน 1 ป้าย 2) ดอกไม้โต๊ะหมู่บูชา 3) ดอกไม้เครื่องราชสักการะ 4) กรวยดอกไม้ 5) เกียรติบัตร	3,000 บาท	3,000 บาท	
รวมทั้งสิ้น		3,000 บาท	

หมายเหตุ เฉลี่ยถัวจ่ายทุกรายการ

แบบ.01

สถาบันการอาชีวศึกษาภาคตะวันออกเฉียงเหนือ 4

แบบเสนอโครงการตามแผนปฏิบัติราชการประจำปีงบประมาณ พ.ศ. 2563

1. ชื่อโครงการ : โครงการอบรมเชิงปฏิบัติการการพัฒนาศักยภาพและบุคลิกภาพของนักศึกษาและบุคลากรทางการศึกษายุคไทยแลนด์ 4.0

2. หน่วยงาน/ ผู้รับผิดชอบ : งานบริหารงานบุคคล สำนักงานผู้อำนวยการสถาบัน

3. ความสอดคล้อง กับนโยบาย

3.1 สำนักงานคณะกรรมการการอาชีวศึกษา ดังนี้

☑ นโยบายที่ 2 : พัฒนาปริมาณและคุณภาพของครู คณาจารย์และบุคลากร ทางการศึกษาด้านอาชีวศึกษา

3.2 สอดคล้องกับยุทธศาสตร์ สถาบัน สอฉ.4

☑ ยุทธศาสตร์ที่ 2 สร้างเสริมสมรรถนะและประสบการณ์เพื่อพัฒนาคุณภาพของครู คณาจารย์และบุคลากรทางการศึกษาด้านอาชีวศึกษา

4. หลักการและเหตุผล ความเป็นมา

บุคลิกภาพเป็นองค์ประกอบที่สำคัญต่อการดำรงชีวิตมนุษย์ในสังคม ทั้งในด้านส่วนตัวและอาชีพการทำงาน และยังทำให้การติดต่อ สัมพันธ์กับบุคคลอื่นๆ เป็นไปอย่างราบรื่น ส่งผลให้การดำเนินงานในด้านต่างๆ ประสบความสำเร็จตามไปด้วย และเมื่อบุคคลใดมี สัมพันธภาพที่ดี เกิดความเชื่อมั่นในตนเอง และพร้อมที่จะมีการพัฒนาบุคลิกภาพที่ดีขึ้น ดังนั้น การพัฒนาบุคลิกภาพจึงมีความสำคัญต่อทุกสาขาอาชีพโดยเฉพาะอย่างยิ่ง คณาจารย์และบุคลากรทางการศึกษา ซึ่งเป็นผู้มีบทบาทและหน้าที่ในการเป็นต้นแบบที่ดีแก่นักศึกษา ซึ่งจะส่งผล ให้การเรียนการสอนเป็นไปอย่างมีประสิทธิภาพ

สถาบันฯ ตระหนักถึงความสำคัญในเรื่องดังกล่าว จึงจัดโครงการอบรมเชิงปฏิบัติการการพัฒนาศักยภาพและบุคลิกภาพของนักศึกษาและบุคลากรทางการศึกษายุคไทยแลนด์ 4.0 เพื่อพัฒนาบุคลิกภาพของผู้บริหาร คณะครู อาจารย์ นักศึกษา และบุคลากรในสังกัดสถาบันการอาชีวศึกษาภาคตะวันออกเฉียงเหนือ 4 เพื่อเป็นแบบอย่างที่ดีกับนักศึกษาและผู้พบเห็นและสามารถนำไปประยุกต์ในการทำงานให้เกิดประสิทธิภาพต่อไป

5. วัตถุประสงค์

เพื่อให้บุคลากรเกิดความสามัคคีและเสริมสร้างความเข้าใจอันดีในหมู่คณะ ได้ทำกิจกรรมร่วมกัน เป็นการรักษาขนบธรรมเนียมประเพณีอันดีงามที่สถาบันฯ ได้ปฏิบัติมา อย่างต่อเนื่องทุกปี

6. เป้าหมายหลัก

6.1 ตัวชี้วัดเชิงปริมาณ ผู้บริหาร คณะครู บุคลากร ในสังกัดสถาบันฯ จำนวน 52 คน

6.2 เชิงคุณภาพ ผู้บริหาร ครู นักศึกษา บุคลากรสถาบันฯมีบุคลิกภาพที่ดีและได้ฝึกปฏิบัติโดยแลกเปลี่ยนความรู้และประสบการณ์เกี่ยวกับการพัฒนาบุคลิกภาพให้มีประสิทธิภาพที่สูงขึ้น

7. ระยะเวลา/วิธีดำเนินโครงการ

กิจกรรมหลัก	วิธีดำเนินการ	ระยะเวลาดำเนินการ	งบประมาณ
โครงการอบรมเชิงปฏิบัติการการพัฒนาศักยภาพและบุคลิกภาพของนักศึกษา และบุคลากรทางการศึกษายุคไทยแลนด์ 4.0	1. กำหนดและเสนอขออนุมัติโครงการประชุม/หารือ/วางกรอบการทำงานและอื่นๆ 2. จัดทำคำสั่ง เพื่อดำเนินงาน 3. ประชุมมอบหมายภาระงานตามคำสั่ง 4. ประสานงาน/ผู้เกี่ยวข้อง/กำหนดรายละเอียดการประชุม 5. จัดหา/จัดซื้อวัสดุอุปกรณ์ 6. ดำเนินการกิจกรรมตามโครงการ 7. ติดตาม/ประเมินผล 8. สรุปและประเมินผลโครงการ 9. รายงานผลการดำเนินงาน	ตุลาคม 2561 – กันยายน 2562 ปีงบประมาณ 2562	50,000 บาท

8. งบประมาณ แหล่งเงิน/จำนวนเงิน (แยกตามกิจกรรมหลัก)

งบประมาณที่ใช้ 50,000 บาท (ห้าหมื่นบาทถ้วน)

แหล่งเงินทุน ☑ ภายใน ☐ ภายนอก

หมวดเงิน ☐ งบดำเนินการ ☐ งบอุดหนุน ☐ เงินรายได้ ☐ งบลงทุน

☑ อื่นๆ ...งบรายจ่ายอื่น .....

9. สถานที่

สถาบันการอาชีวศึกษาภาคตะวันออกเฉียงเหนือ 4

10. ผลสัมฤทธิ์ของโครงการ ผลผลิต/ผลลัพธ์

ผลิตขั้นสุดท้าย (output)/Impact	ผลลัพธ์ (outcome)/Impact
- เพื่อให้บุคลากรเกิดความสามัคคีและเสริมสร้างความเข้าใจอันดีในหมู่คณะ ได้ทำกิจกรรมร่วมกัน เป็นการรักษาขนบธรรมเนียมประเพณีอันดีงามที่สถาบันฯ ได้ปฏิบัติมา อย่างต่อเนื่องทุกปี	- ผู้บริหาร ครู นักศึกษา บุคลากรสถาบันการอาชีวศึกษาภาคตะวันออกเฉียงเหนือ 4 จำรวน 52 คน มีบุคลิกภาพที่ดีและได้ฝึกปฏิบัติโดยแลกเปลี่ยนความรู้และประสบการณ์เกี่ยวกับการพัฒนาบุคลิกภาพ ให้มีประสิทธิภาพที่สูงขึ้น

11. วิธีการประเมินผลและดัชนีชี้วัดความสำเร็จของโครงการ

- แบบประเมินความพึงพอใจ

แบบแสดงรายละเอียดตัวคูณค่าใช้จ่ายโครงการ

ประกอบการจัดทำคำของบประมาณรายจ่ายประจำปีงบประมาณ พ.ศ. 2563

สถาบันการอาชีวศึกษาภาคตะวันออกเฉียงเหนือ 4

ชื่อโครงการ : โครงการอบรมเชิงปฏิบัติการการพัฒนาศักยภาพและบุคลิกภาพของนักศึกษาและบุคลากรทางการศึกษายุคไทยแลนด์ 4.0

ผู้รับผิดชอบโครงการ : งานบริหารงานบุคคล สถาบันการอาชีวศึกษาภาคตะวันออกเฉียงเหนือ 4

ลักษณะโครงการ : ☐ โครงการตาม พ.ร.บ.งบประมาณ ☑ โครงการตามภาระงานประจำ

☐ โครงการพิเศษ (ไม่ใช้งบประมาณ) ☐ โครงการฝ่าย

☐ โครงการใหม่ ☐ โครงการต่อเนื่อง

วงเงินงบประมาณ : ...50,000... บาท

(ห้าหมื่นบาทถ้วน)

กิจกรรม /รายละเอียด	**ตัวคูณค่าใช้จ่าย**	**จำนวนเงิน**	**เหตุผลคำชี้แจง**
1. ค่าวิทยากร	1,200 บาท x 7 ชั่วโมง x 2 คน x 1 วัน	16,800 บาท	
2. ค่าอาหารว่าง	35 บาท X 59 คน x 1 วัน	2,065 บาท	
3. ค่าอาหารกลางวัน	120 บาท X 59 คน x 1 วัน	7,080 บาท	
4. ค่าวัสดุและเอกสาร -การประชุม		24,055 บาท	
รวมทั้งสิ้น		50,000 บาท	

หมายเหตุ เฉลี่ยถัวจ่ายทุกรายการ

แบบ.01

สถาบันการอาชีวศึกษาภาคตะวันออกเฉียงเหนือ 4

แบบเสนอโครงการตามแผนปฏิบัติราชการประจำปีงบประมาณ พ.ศ. 2563

1. ชื่อโครงการ : โครงการศึกษาดูงานเพื่อเพิ่มประสิทธิภาพในการบริหารจัดการ และการจัดการเรียนการสอนระดับปริญญาตรี ประจำปีงบประมาณ 2562

2. หน่วยงาน/ ผู้รับผิดชอบ : งานบริหารงาน สำนักงานผู้อำนวยการสถาบัน

3. ความสอดคล้อง กับนโยบาย

3.1 สำนักงานคณะกรรมการการอาชีวศึกษา ดังนี้

☑ นโยบายที่ 2 : พัฒนาปริมาณและคุณภาพของครู คณาจารย์และบุคลากร ทางการศึกษาด้านอาชีวศึกษา

3.2 สอดคล้องกับยุทธศาสตร์ สถาบัน สอฉ.4

☑ ยุทธศาสตร์ที่ 2 สร้างเสริมสมรรถนะและประสบการณ์เพื่อพัฒนาคุณภาพของครู คณาจารย์ และบุคลากรทางการศึกษาด้านอาชีวศึกษา

4. หลักการและเหตุผล ความเป็นมา

สถาบันการอาชีวศึกษาภาคตะวันออกเฉียงเหนือ 4 มีหน้าที่ในการดำเนินงานสำคัญ คือ ส่งเสริม สนับสนุนการการจัดการเรียนการสอน ระดับปริญญา การให้บริการวิชาการและวิชาชีพ เพื่อนำความรู้ไปสู่การปฏิบัติงานได้อย่างมีคุณภาพ สู่การบริหารจัดการให้มีประสิทธิภาพสูงสุด และประสบผลสำเร็จตาม เป้าหมายและวิสัยทัศน์ ของสถาบันฯ ที่วางไว้

สถาบันฯ ได้เห็นความสำคัญของการพัฒนาบุคลากรเพื่อให้มีศักยภาพสูงขึ้น สามารถสนับสนุนการบริหารจัดการด้านทรัพยากรและสนับสนุนด้านการเรียนการสอน ของหน่วยงานให้บรรลุเป้าหมาย จึงได้จัด “โครงการศึกษาดูงานเพื่อเพิ่มประสิทธิภาพในการบริหารจัดการ และการจัดการเรียนการสอนระดับ ปริญญาตรี ประจำปีงบประมาณ 2562” ให้มีประสบการณ์และวิสัยทัศน์ สามารถนำความรู้และทักษะต่าง ๆ ที่ได้จากการศึกษาดูงานไปปรับใช้ในการทำงานได้อย่างเหมาะสมและมีประสิทธิภาพต่อไป

5. วัตถุประสงค์

เพื่อให้บุคลากรเกิดองค์ความรู้ นำประสบการณ์ที่ได้มาบูรณาการใช้ในการปฏิบัติงานตามหน้าที่ที่ได้รับมอบหมายได้อย่างมีประสิทธิภาพ

6. เป้าหมายหลัก

6.1 ตัวชี้วัดเชิงปริมาณ ผู้บริหารและบุคลากร ในสถาบันฯ จำนวน 17 คน

6.2 เชิงคุณภาพ สถาบันการอาชีวศึกษาภาคตะวันออกเฉียงเหนือ 4 มีประสิทธิภาพในการบริหารจัดการ ที่สูงขึ้น สอดคล้องกับการประกันคุณภาพระดับปริญญาตรี ตัวชี้วัดความสำเร็จที่ 5 ระดับการปฏิบัติในการบริหารจัดการด้านบุคลากร

7. ระยะเวลา/วิธีดำเนินโครงการ

กิจกรรมหลัก	วิธีดำเนินการ	ระยะเวลาดำเนินการ	งบประมาณ
ศึกษาดูงานที่สถาบันการอาชีวศึกษาภาคใต้ 2	1. กำหนดและเสนอขออนุมัติโครงการประชุม/หารือ/วางกรอบการทำงาน 2. จัดทำคำสั่ง เพื่อดำเนินงาน 3. ประชุมมอบหมายภาระงานตามคำสั่ง 4. ประสานงาน/ผู้เกี่ยวข้อง/ 5. จัดหา/จัดซื้อวัสดุอุปกรณ์ 6. ดำเนินการกิจกรรมตามโครงการ 7. ติดตาม/ประเมินผล 8. สรุปและประเมินผลโครงการ 9. รายงานผลการดำเนินงาน	ปีละ 1 ครั้ง ปีงบประมาณ 2562	120,000 บาท

8. งบประมาณ แหล่งเงิน/จำนวนเงิน (แยกตามกิจกรรมหลัก)

งบประมาณที่ใช้ 120,000 บาท (หนึ่งแสนสองหมื่นบาทถ้วน)

แหล่งเงินทุน ☑ ภายใน ☐ ภายนอก

หมวดเงิน ☐ งบดำเนินการ ☐ งบอุดหนุน ☐ เงินรายได้ ☐ งบลงทุน

☑ อื่นๆ ...งบรายจ่ายอื่น .....

9. สถานที่ สถาบันการอาชีวศึกษาภาคใต้ 2

10. ผลสัมฤทธิ์ของโครงการ ผลผลิต/ผลลัพธ์

ผลิตขั้นสุดท้าย (output)/Impact	ผลลัพธ์ (outcome)/Impact
- บุคลากรเกิดองค์ความรู้ นำประสบการณ์ที่ได้มาบูรณาการใช้ในการปฏิบัติงานตามหน้าที่ที่ได้รับมอบหมายได้อย่างมีประสิทธิภาพ	- สถาบันการอาชีวศึกษาภาคตะวันออกเฉียงเหนือ 4 จำนวน 17 คน มีประสิทธิภาพในการบริหารจัดการ ที่สูงขึ้น สอดคล้องกับการประกันคุณภาพระดับปริญญาตรี ตัวชี้วัดความสำเร็จที่ 5 ระดับการปฏิบัติในการบริหารจัดการด้านบุคลากร

11. วิธีการประเมินผลและดัชนีชี้วัดความสำเร็จของโครงการ

- แบบประเมินความพึงพอใจ (ดัชนีตัวชี้วัด 5 ระดับ)

แบบแสดงรายละเอียดตัวคูณค่าใช้จ่ายโครงการ

ประกอบการจัดทำคำของบประมาณรายจ่ายประจำปีงบประมาณ พ.ศ. 2563

สถาบันการอาชีวศึกษาภาคตะวันออกเฉียงเหนือ 4

ชื่อโครงการ : โครงการศึกษาดูงานเพื่อเพิ่มประสิทธิภาพในการบริหารจัดการ และการจัดการเรียนการสอนระดับปริญญาตรี ประจำปีงบประมาณ 2562

ผู้รับผิดชอบโครงการ : งานบริหารงานบุคคล สถาบันการอาชีวศึกษาภาคตะวันออกเฉียงเหนือ 4

ลักษณะโครงการ : ☐ โครงการตาม พ.ร.บ.งบประมาณ ☑ โครงการตามภาระงานประจำ

☐ โครงการพิเศษ (ไม่ใช้งบประมาณ) ☐ โครงการฝ่าย

☐ โครงการใหม่ ☐ โครงการต่อเนื่อง

วงเงินงบประมาณ : ...120,000... บาท

(หนึ่งแสนสองหมื่นบาท)

กิจกรรม /รายละเอียด	**ตัวคูณค่าใช้จ่าย**	**จำนวนเงิน**	**เหตุผลคำชี้แจง**
1) ค่าเบี้ยเลี้ยง จำนวน 17 คน - ผู้บริหาร - พนักงานราชการ/เจ้าหน้าที่	(4 คน x 270 บาท x 4 วัน) (13 คน x 240 บาท x 4 วัน)	4,320 บาท 12,480 **บาท**	
2) ค่าที่พัก - ผู้บริหาร - ผู้บริหาร - ผู้บริหาร - พนักงานราชการ/เจ้าหน้าที่	(1 คน x 1,200 บาท x 3 วัน) (2 คน x 1,000 บาท x 3 วัน) (1 คน x 800 บาท x 3 วัน) (13 คน x 700 บาท x 3 วัน)	3,600 บาท 6,000 บาท 2,400 บาท 27,300 บาท	
3) ค่าเช่ารถ จ้างเหมารถโดยสาร ค่าน้ำมันเชื้อเพลิง	(2,000 X 1 คัน x 6 วัน) (1,448 กม. x 4 บาท x 2 คัน x 2 ไป – กลับ)	12,000 บาท 23,168 บาท	
4) ค่าวัสดุค่าของที่ระลึก ค่าป้ายโครงการ ค่าเอกสารและวัสดุ	10,000 บาท 2,000 บาท 16,732 บาท	10,000 บาท 2,000 บาท 16,732 บาท	
รวมทั้งสิ้น		120,000 บาท	

หมายเหตุ เฉลี่ยถัวจ่ายทุกรายการ

แบบ.01

สถาบันการอาชีวศึกษาภาคตะวันออกเฉียงเหนือ 4

แบบเสนอโครงการตามแผนปฏิบัติราชการประจำปีงบประมาณ พ.ศ.2563

1. ชื่อโครงการ : โครงการเสริมสร้างทักษะ การปลูก การบำรุงรักษา การจัดตกแต่งสวน และผูกผ้าประดับสำหรับลูกจ้างและบุคลากรในสังกัดสถาบันการอาชีวศึกษาภาคตะวันออกเฉียงเหนือ 4

2. หน่วยงาน/ ผู้รับผิดชอบ : งานบริหารงานบุคคล สำนักงานผู้อำนวยการสถาบัน

3. ความสอดคล้อง กับนโยบาย

3.1 สำนักงานคณะกรรมการการอาชีวศึกษา ดังนี้

☑ นโยบายที่ 2 : พัฒนาปริมาณและคุณภาพของครู คณาจารย์และบุคลากร ทางการศึกษาด้านอาชีวศึกษา

3.2 สอดคล้องกับยุทธศาสตร์ สถาบัน สอฉ.4

☑ ยุทธศาสตร์ที่ 2 สร้างเสริมสมรรถนะและประสบการณ์เพื่อพัฒนาคุณภาพของครู คณาจารย์ และบุคลากรทางการศึกษาด้านอาชีวศึกษา

4. หลักการและเหตุผล ความเป็นมา

การจัดงานหรือกิจกรรมที่เกิดขึ้นในสถาบัน มีการดำเนินงานเป็นประจำ ทำให้ต้องมีการตกแต่งสถานที่ให้สวยงาม การบำรุงรักษา การจัดตกแต่งสวน และผูกผ้าประดับ เป็นศิลปะอย่างหนึ่งที่ใช้งานเป็นประจำกับกิจกรรมต่างๆ ที่เกิดขึ้นในหน่วยงาน หากบุคลากรในหน่วยงานสามารถจัดตกแต่งได้ก็จะเป็นการช่วยส่งเสริมให้การจัดงานหรือกิจกรรมมีความสวยงามยิ่งขึ้น ซึ่งบุคลากรในหน่วยงานสถาบันมีความจำเป็นต้องมีการอบรมและฝึกปฏิบัติ เพื่อสามารถนำไปใช้งานได้ในกิจกรรมของหน่วยงานได้

5. วัตถุประสงค์

เพื่อให้บุคลากรเกิดองค์ความรู้ มีทักษะ การปลูก การบำรุงรักษา การจัดตกแต่งสวน และผูกผ้าประดับ นำประสบการณ์ที่ได้มาบูรณาการใช้ในการปฏิบัติงานตามหน้าที่ที่ได้รับมอบหมายได้อย่างมีประสิทธิภาพ

6. เป้าหมายหลัก

6.1 ตัวชี้วัดเชิงปริมาณ บุคลากรในสถาบัน จำนวน 15 คน

6.2 เชิงคุณภาพ สถาบันการอาชีวศึกษาภาคตะวันออกเฉียงเหนือ 4 มีประสิทธิภาพในการการปลูก การบำรุงรักษา การจัดตกแต่งสวน และผูกผ้าประดับที่สูงขึ้น สอดคล้องกับการประกันคุณภาพระดับปริญญาตรี ตัวชี้วัดความสำเร็จที่ 5 ระดับการปฏิบัติในการบริหารจัดการด้านบุคลากร

7. ระยะเวลา/วิธีดำเนินโครงการ

กิจกรรมหลัก	วิธีดำเนินการ	ระยะเวลาดำเนินการ	งบประมาณ
โครงการเสริมสร้างทักษะการปลูก การบำรุงรักษา การจัดตกแต่งสวน และผูกผ้าประดับ สำหรับลูกจ้างและบุคลากรในสังกัดสถาบัน	1. กำหนดและเสนอขออนุมัติโครงการประชุม/หารือ/วางกรอบการทำงานและอื่นๆ 2. จัดทำคำสั่ง เพื่อดำเนินงาน 3. ประชุมมอบหมายภาระงาน 4. ประสานงาน/ผู้เกี่ยวข้อง/กำหนดรายละเอียดการประชุม 5. จัดหา/จัดซื้อวัสดุอุปกรณ์ 6. ดำเนินการกิจกรรมตามโครงการ 7. ติดตาม/ประเมินผล 8. สรุปและประเมินผลโครงการ 9. รายงานผลการดำเนินงาน	ตลอดปีงบประมาณ	30,000 บาท

8. งบประมาณ แหล่งเงิน/จำนวนเงิน (แยกตามกิจกรรมหลัก)

งบประมาณที่ใช้ 30,000 บาท (สามหมื่นบาทถ้วน)

แหล่งเงินทุน ☑ ภายใน ☐ ภายนอก

หมวดเงิน ☐ งบดำเนินการ ☐ งบอุดหนุน ☐ เงินรายได้ ☐ งบลงทุน

☑ อื่นๆ...งบรายจ่ายอื่น .....

9. สถานที่

สถาบันการอาชีวศึกษาภาคตะวันออกเฉียงเหนือ 4

10. ผลสัมฤทธิ์ของโครงการ ผลผลิต/ผลลัพธ์

ผลิตขั้นสุดท้าย (output)/Impact	ผลลัพธ์ (outcome)/Impact
- เพื่อให้บุคลากรเกิดองค์ความรู้ มีทักษะการปลูก การบำรุงรักษา การจัดตกแต่งสวน และผูกผ้าประดับ นำประสบการณ์ที่ได้มาบูรณาการใช้ในการปฏิบัติงานตามหน้าที่ที่ได้รับมอบหมายได้อย่างมีประสิทธิภาพ	- สถาบันการอาชีวศึกษาภาคตะวันออกเฉียงเหนือ 4 จำนวน 15 คน มีประสิทธิภาพในการการปลูก การบำรุงรักษา การจัดตกแต่งสวน และผูกผ้าประดับที่สูงขึ้น สอดคล้องกับการประกันคุณภาพระดับปริญญาตรี ตัวชี้วัดความสำเร็จที่ 5 ระดับการปฏิบัติในการบริหารจัดการด้านบุคลากร

11. วิธีการประเมินผลและดัชนีชี้วัดความสำเร็จของโครงการ

- แบบประเมินความพึงพอใจ (ดัชนีตัวชี้วัด 5 ระดับ)

แบบแสดงรายละเอียดตัวคูณค่าใช้จ่ายโครงการ

ประกอบการจัดทำคำของบประมาณรายจ่ายประจำปีงบประมาณ พ.ศ. 2563

สถาบันการอาชีวศึกษาภาคตะวันออกเฉียงเหนือ 4

ชื่อโครงการ : : โครงการเสริมสร้างทักษะ การปลูก การบำรุงรักษา การจัดตกแต่งสวน และผูกผ้าประดับสำหรับลูกจ้างและบุคลากรในสังกัดสถาบันการอาชีวศึกษาภาคตะวันออกเฉียงเหนือ 4

ผู้รับผิดชอบโครงการ : งานบริหารงานบุคคล สถาบันการอาชีวศึกษาภาคตะวันออกเฉียงเหนือ 4

ลักษณะโครงการ : ☐ โครงการตาม พ.ร.บ.งบประมาณ ☑ โครงการตามภาระงานประจำ

☐ โครงการพิเศษ (ไม่ใช้งบประมาณ) ☐ โครงการฝ่าย

☐ โครงการใหม่ ☐ โครงการต่อเนื่อง

วงเงินงบประมาณ : ...30,000... บาท

(สามหมื่นบาทถ้วน)

กิจกรรม /รายละเอียด	ตัวคูณค่าใช้จ่าย	จำนวนเงิน	เหตุผลคำชี้แจง
- ค่าวิทยากร	1 คน x 600 บาท x 7 ช.ม	4,200 บาท	
- ค่าอาหารกลางวัน	20 คน X 120 บาท X 1 มื้อ	2,400 บาท	
- ค่าอาหารว่าง	20 คน X 35 บาท X 2 มื้อ	1,400 บาท	
- ค่าวัสดุ	22,000 บาท	22,000 บาท	
รวมทั้งสิ้น		30,000 บาท	

หมายเหตุ เฉลี่ยถัวจ่ายทุกรายการ

แบบ.01

สถาบันการอาชีวศึกษาภาคตะวันออกเฉียงเหนือ 4

แบบเสนอโครงการตามแผนปฏิบัติราชการประจำปีงบประมาณ พ.ศ.2563

1. ชื่อโครงการ : โครงการประชาสัมพันธ์สถาบันการอาชีวศึกษาภาคตะวันออกเฉียงเหนือ 4

2. หน่วยงาน/ ผู้รับผิดชอบ:งานประชาสัมพันธ์ สถาบันการอาชีวศึกษาภาคตะวันออกเฉียงเหนือ 4

3. ความสอดคล้อง กับนโยบาย

3.1 สำนักงานคณะกรรมการการอาชีวศึกษา ดังนี้

☑ นโยบายที่ 3 : พัฒนาคุณภาพสถานศึกษา และแหล่งเรียนรู้ใหม่

3.2 สอดคล้องกับยุทธศาสตร์ สถาบัน สอฉ.4

☑ ยุทธศาสตร์ที่ 3 : ส่งเสริมยกระดับมาตรฐานสถานศึกษาในด้านการจัดการเรียนการสอนในทุกระดับและเพิ่มศักยภาพให้เป็นแหล่งเรียนรู้วิชาชีพของชุมชน

4. หลักการและเหตุผล ความเป็นมา

การประชาสัมพันธ์สถาบันฯ ถือเป็นอีกหนึ่งในการนำเสนอข้อมูลข่าวสารและความเคลื่อนไหวต่างๆ ภายในสถาบันฯ ทั้งในด้านการบริหารจัดการ ด้านวิชาการ ด้านกิจกรรมการเรียนการสอน ข้อมูลข่าวสารและเกร็ดความรู้ต่างๆ ประชาสัมพันธ์และเผยแพร่ให้ชุมชนและหน่วยงานต่าง ๆ ทราบก่อให้เกิดความรู้และความเข้าใจอันดีและสร้างภาพลักษณ์ที่ดีต่อกันระหว่างสถาบันฯ กับชุมชนและหน่วยงานต่างๆ อันจะก่อให้เกิดความร่วมมือร่วมใจกันในการพัฒนาแก้ไขปัญหาการจัดการศึกษาและภารกิจต่างๆ ของสถาบันให้ดำเนินไปด้วยดีและบรรลุตามวัตถุประสงค์ของสถาบัน

5. วัตถุประสงค์

เพื่อเป็นการเพิ่มปริมาณผู้เรียน ปรับภาพลักษณ์ เผยแพร่ประชาสัมพันธ์ข่าวสาร ความรู้ด้านอาชีวศึกษา ให้กับผู้ปกครองสถานประกอบการ และชุมชน

6. เป้าหมายหลัก

6.1 ตัวชี้วัดเชิงปริมาณ

6.1.1 ผลิตสื่อประชาสัมพันธ์ 6 ฉบับต่อปี

6.1.2 ผลิตสื่อออนไลน์ สื่อการเรียนการสอน งานวิจัย นวัตกรรม โครงการสิ่งประดิษฐ์อย่างน้อย 1 เรื่องต่อเดือน

6.2 เชิงคุณภาพ

หน่วยงานราชการ สถานประกอบการ ชุมชน ได้รับทราบข้อมูลข่าวสารทั้งเอกสาร เอกสารอิเล็กทรอนิกส์ โดยทั่วถึง

7. ระยะเวลา/วิธีดำเนินโครงการ

กิจกรรมหลัก	วิธีดำเนินการ	ระยะเวลาดำเนินการ	งบประมาณ
โครงการประชาสัมพันธ์สถาบันการอาชีวศึกษาภาคตะวันออกเฉียงเหนือ 4	-รวบรวมข้อมูลจากสถานศึกษาในสังกัด - จัดทำการประชาสัมพันธ์	-ผลิตสื่อประชาสัมพันธ์ 6 ฉบับต่อปี -ผลิตสื่อออนไลน์ สื่อการเรียนการสอน งานวิจัย นวัตกรรม โครงการสิ่งประดิษฐ์ อย่างน้อย 1 เรื่องต่อเดือน	50,000 บาท

8. งบประมาณ แหล่งเงิน/จำนวนเงิน (แยกตามกิจกรรมหลัก)

งบประมาณที่ใช้ 50,000 บาท (ห้าหมื่นบาทถ้วน)

แหล่งเงินทุน ☑ ภายใน ☐ ภายนอก

หมวดเงิน ☐ งบดำเนินการ ☐ งบอุดหนุน ☐ เงินรายได้ ☐ งบลงทุน ☑ อื่นๆ.งบรายจ่ายอื่น....

9. สถานที่

สถาบันการอาชีวศึกษาภาคตะวันออกเฉียงเหนือ 4

10. ผลสัมฤทธิ์ของโครงการ ผลผลิต/ผลลัพธ์

ผลิตขั้นสุดท้าย (output)/Impact	ผลลัพธ์ (outcome)/Impact
เพิ่มปริมาณผู้เรียน ปรับภาพลักษณ์ เผยแพร่ประชาสัมพันธ์ข่าวสาร ความรู้ ด้านอาชีวศึกษาให้กับผู้ปกครองสถานประกอบการ และชุมชน	-ผลิตสื่อประชาสัมพันธ์ 6 ฉบับต่อปี -ผลิตสื่อออนไลน์ สื่อการเรียนการสอน งานวิจัย นวัตกรรม โครงการสิ่งประดิษฐ์อย่างน้อย 1 เรื่องต่อเดือน - หน่วยงานราชการ สถานประกอบการ ชุมชน ได้รับทราบข้อมูลข่าวสารทั้งเอกสาร เอกสารอิเล็กทรอนิกส์ โดยทั่วถึง

11. วิธีการประเมินผลและดัชนีชี้วัดความสำเร็จของโครงการ

แบบสำรวจความพึงพอใจ

แบบแสดงรายละเอียดตัวคูณค่าใช้จ่ายโครงการ

ประกอบการจัดทำคำของบประมาณรายจ่ายประจำปีงบประมาณ พ.ศ. 2563

สถาบันการอาชีวศึกษาภาคตะวันออกเฉียงเหนือ 4

ชื่อโครงการ : โครงการประชาสัมพันธ์สถาบันการอาชีวศึกษาภาคตะวันออกเฉียงเหนือ 4

ผู้รับผิดชอบโครงการ : งานประชาสัมพันธ์ สถาบันการอาชีวศึกษาภาคตะวันออกเฉียงเหนือ 4

ลักษณะโครงการ : ☐ โครงการตาม พ.ร.บ.งบประมาณ ☑ โครงการตามภาระงานประจำ

☐ โครงการพิเศษ (ไม่ใช้งบประมาณ) ☐ โครงการฝ่าย

☐ โครงการใหม่ ☐ โครงการต่อเนื่อง

วงเงินงบประมาณ : ...50,000... บาท

(ห้าหมื่นบาทถ้วน)

กิจกรรม /รายละเอียด	**ตัวคูณค่าใช้จ่าย**	**จำนวนเงิน**	**เหตุผลคำชี้แจง**
1.จัดทำจดหมายข่าว วารสาร ประชาสัมพันธ์ เผยแพร่เดือนละ 1 ฉบับ	9,000 บาท/ปี	9,000 บาท	
2.จัดทำแผ่นพับประชาสัมพันธ์ เพื่อเผยแพร่ในโอกาสต่างๆ	1,000 แผ่น × 5 บาท	5,000 บาท	
3.ค่าวัสดุจัดทำบอร์ดประชาสัมพันธ์ กิจกรรมภายในสถาบันฯ และในโอกาสต่างๆ	12,000 บาท/ปี	12,000 บาท	
4.จัดทำป้ายต้อนรับ ป้ายบอกทาง บูธประชาสัมพันธ์ ป้ายประชาสัมพันธ์ในโอกาส และป้ายต่างๆ	24,000 บาท/ปี	24,000 บาท	
รวมทั้งสิ้น		50,000 บาท	

หมายเหตุ เฉลี่ยถัวจ่ายทุกรายการ

แบบ.01

สถาบันการอาชีวศึกษาภาคตะวันออกเฉียงเหนือ 4

แบบเสนอโครงการตามแผนปฏิบัติราชการประจำปีงบประมาณ พ.ศ.2563

1. ชื่อโครงการ โครงการประชุมเชิงปฏิบัติการ การปรับปรุงหรือพัฒนาหลักสูตรระดับปริญญาตรี ปีการศึกษา 2562 หลักสูตรเทคโนโลยีบัณฑิต (ต่อเนื่อง) สาขาเทคโนโลยีตามมาตรฐานคุณวุฒิระดับปริญญาตรี สาขาเทคโนโลยี พ.ศ. 2560

2. หน่วยงาน/ ผู้รับผิดชอบ อาชีวศึกษาบัณฑิต สถาบันการอาชีวศึกษาภาคตะวันออกเฉียงเหนือ 4

3. ความสอดคล้อง กับนโยบาย สำนักงานคณะกรรมการการอาชีวศึกษา ดังนี้

3.1 ความสอดคล้อง กับนโยบาย สำนักงานคณะกรรมการการอาชีวศึกษา ดังนี้

☑ นโยบายที่ 1: มุ่งสร้าง/ผลิตกำลังคนอาชีวศึกษา ให้ตอบสนองความต้องการของตลาดแรงงาน

☑ นโยบายที่ 2: พัฒนาปริมาณและคุณภาพของครู คณาจารย์และบุคลากร ทางการศึกษาด้านอาชีวศึกษา

☑ นโยบายที่ 3: พัฒนาคุณภาพสถานศึกษา และแหล่งเรียนรู้ใหม่

3.2 สอดคล้องกับยุทธศาสตร์ สถาบัน สอฉ.4

☑ ยุทธศาสตร์ที่ 1 พัฒนาคุณภาพและเพิ่มปริมาณผู้เรียนให้สอดคล้องกับความต้องการของตลาดแรงงานในประเทศและต่างประเทศ

☑ ยุทธศาสตร์ที่ 2 สร้างเสริมสมรรถนะและประสบการณ์เพื่อพัฒนาคุณภาพของครู คณาจารย์ และบุคลากรทางการศึกษาด้านอาชีวศึกษา

☑ ยุทธศาสตร์ที่ 3 ส่งเสริมยกระดับมาตรฐานสถานศึกษาในด้านการจัดการเรียนการสอนในทุกระดับและเพิ่มศักยภาพให้เป็นแหล่งเรียนรู้วิชาชีพของชุมชน

☑ ยุทธศาสตร์ที่ 5 ร่วมมือกับสถานประกอบการในการเปิดสอน ปรับปรุงหลักสูตรระดับปวช,ปวส. และปริญญาตรี สายเทคโนโลยีหรือสายปฏิบัติการ

4. หลักการและเหตุผล ความเป็นมา

จากประกาศกระทรวงศึกษาธิการ เรื่อง เกณฑ์มาตรฐานหลักสูตรระดับปริญญาตรี พ.ศ. 2558 และประกาศกระทรวงศึกษาธิการ เรื่อง มาตรฐานคุณวุฒิระดับปริญญาตรี สาขาเทคโนโลยี พ.ศ. 2560 ประกอบกับประกาศคณะกรรมการการอาชีวศึกษา เรื่อง แนวทางการปฏิบัติตามกรอบมาตรฐานคุณวุฒิอาชีวศึกษาแห่งชาติ พ.ศ. 2556 และประกาศสถาบันการอาชีวศึกษาภาคตะวันออกเฉียงเหนือ 4 เรื่อง หลักเกณฑ์และวิธีการในการพัฒนาหรือปรับปรุงรายละเอียดหลักสูตร ลงวันที่ 6 ธันวาคม 2560 นั้นสถาบันการอาชีวศึกษาภาคตะวันออกเฉียงเหนือ 4 ได้ตระหนักถึงความสำคัญและความจำเป็นในการพัฒนาหรือปรับปรุงหลักสูตรเทคโนโลยีบัณฑิต (ต่อเนื่อง) ให้มีความพร้อมด้านหลักสูตร ด้านการจัดการศึกษาระบบทวิภาคี ด้านอาจารย์ ด้านอาคารสถานที่และสิ่งสนับสนุนการเรียนการสอน และด้านนักศึกษา เพื่อให้การดำเนินการดังกล่าวให้บรรลุ

วัตถุประสงค์ของระเบียบข้างต้น จึงได้จัดทำโครงการประชุมเชิงปฏิบัติการ การปรับปรุงหรือพัฒนาหลักสูตร ระดับปริญญาตรี ปีการศึกษา 2562 หลักสูตรเทคโนโลยีบัณฑิต (ต่อเนื่อง) สาขาเทคโนโลยี ตามมาตรฐานคุณวุฒิระดับปริญญาตรี สาขาเทคโนโลยี พ.ศ. 2560

5. วัตถุประสงค์

5.1 เพื่อเตรียมความพร้อม และวางแนวทางการปฏิบัติประกาศกระทรวงศึกษาธิการ เรื่อง เกณฑ์มาตรฐานหลักสูตรระดับปริญญาตรี พ.ศ. 2558 และประกาศกระทรวงศึกษาธิการ เรื่อง มาตรฐานคุณวุฒิระดับปริญญาตรี สาขาเทคโนโลยี พ.ศ. 2560 ประกอบกับประกาศคณะกรรมการการอาชีวศึกษา เรื่อง แนวทางการปฏิบัติตามกรอบมาตรฐานคุณวุฒิอาชีวศึกษาแห่งชาติ พ.ศ. 2556 และประกาศสถาบันการอาชีวศึกษาภาคตะวันออกเฉียงเหนือ 4 เรื่อง หลักเกณฑ์และวิธีการในการพัฒนาหรือปรับปรุงรายละเอียดหลักสูตร ลงวันที่ 6 ธันวาคม 2560

5.2 เพื่อทบทวนและสร้างความรู้ความเข้าใจให้แก่คณาจารย์ในการปฏิบัติตามเกณฑ์หลักสูตร คอศ.1

6. เป้าหมายหลัก

6.1 เชิงปริมาณ คณาจารย์ผู้รับผิดชอบหลักสูตร สถาบันฯ จำนวน 80 คน

6.2 เชิงคุณภาพ

6.2.1 วางแผนการดำเนินงานเพื่อทบทวนและติดตามผลการดำเนินการของหลักสูตร จำนวน 5 ด้าน ได้แก่ ด้านหลักสูตร ด้านการจัดการศึกษาระบบทวิภาคี ด้านอาจารย์ ด้านอาคารสถานที่และสิ่งสนับสนุนการเรียนรู้และด้านนักศึกษา ให้เกิดประสิทธิภาพ และประสิทธิผลตามระยะเวลาที่กำหนด

6.2.2 ประชุมเชิงปฏิบัติการเตรียมความพร้อมคณาจารย์ผู้รับผิดชอบหลักสูตรเพื่อตรวจประเมินและสร้างความรู้ความเข้าใจในการจัดทำ คอศ. 1

7. ระยะเวลา/วิธีดำเนินโครงการ

กิจกรรมหลัก	วิธีดำเนินการ	ระยะเวลาดำเนินการ	งบประมาณ
1. การประชุมเชิงปฏิบัติการพัฒนา คอศ.1 ตามกรอบคุณวุฒิการศึกษาวิชาชีพ จำนวน 4 ครั้ง	1. แต่งตั้งคณะกรรมการดำเนินโครงการ 2. ประชุม/หารือ/วางกรอบการทำงาน 3. แจ้งหน่วยงาน และบุคคลที่เกี่ยวข้อง 4. จัดหา/จัดซื้อวัสดุ 5. อบรม/สัมมนา	มีนาคม 2562	65,000 บาท

กิจกรรมหลัก	วิธีดำเนินการ	ระยะเวลาดำเนินการ	งบประมาณ
	6. ติดตาม/ประเมินผล 7. สรุปประเมินผล 8. รายงานผลการดำเนินโครงการ		

8. งบประมาณ แหล่งเงิน/จำนวนเงิน (แยกตามกิจกรรมหลัก)

งบประมาณที่ใช้ 65,000 บาท (หกหมื่นห้าพันบาทถ้วน)

แหล่งเงินทุน ☑ ภายใน ☐ ภายนอก

หมวดเงิน ☐ งบดำเนินการ ☐ งบลงทุน ☑ อื่นๆงบรายจ่ายอื่น...

9. สถานที่

สถาบันการอาชีวศึกษาภาคตะวันออกเฉียงเหนือ 4 และสถานศึกษาสังกัดสถาบัน

10. ผลสัมฤทธิ์ของโครงการ ผลผลิต/ผลลัพธ์

ผลิตขั้นสุดท้าย (output)/Impact	ผลลัพธ์ (outcome)/Impact
- เพื่อเตรียมความพร้อม และวางแนวทางการปฏิบัติประกาศกระทรวงศึกษาธิการ เรื่อง เกณฑ์มาตรฐานหลักสูตรระดับปริญญาตรี พ.ศ. 2558 และประกาศกระทรวงศึกษาธิการ เรื่อง มาตรฐานคุณวุฒิระดับปริญญาตรี สาขาเทคโนโลยี พ.ศ. 2560 ประกอบกับประกาศคณะกรรมการการอาชีวศึกษา เรื่อง แนวทางการปฏิบัติตามกรอบมาตรฐานคุณวุฒิอาชีวศึกษาแห่งชาติ พ.ศ. 2556 และประกาศสถาบันการอาชีวศึกษาภาคตะวันออกเฉียงเหนือ 4 เรื่อง หลักเกณฑ์และวิธีการในการพัฒนาหรือปรับปรุงรายละเอียดหลักสูตร ลงวันที่ 6 ธันวาคม 2560 - เพื่อทบทวนและสร้างความรู้ความเข้าใจให้แก่คณาจารย์ในการปฏิบัติตามเกณฑ์หลักสูตร คอศ.1	- คณาจารย์ผู้รับผิดชอบหลักสูตร สถาบันการอาชีวศึกษาภาคตะวันออกเฉียงเหนือ 4 จำนวน 80 คน

11. วิธีการประเมินผลและดัชนีชี้วัดความสำเร็จของโครงการ

- รายละเอียดของหลักสูตร (คอศ.1)
- แบบสำรวจความพึงพอใจของผู้เข้าร่วมโครงการ

แบบแสดงรายละเอียดตัวคูณค่าใช้จ่ายโครงการ

ประกอบการจัดทำคำของบประมาณรายจ่ายประจำปีงบประมาณ พ.ศ. 2563

สถาบันการอาชีวศึกษาภาคตะวันออกเฉียงเหนือ 4

ชื่อโครงการ : โครงการประชุมเชิงปฏิบัติการ การปรับปรุงหรือพัฒนาหลักสูตร ระดับปริญญาตรี ปีการศึกษา 2562 หลักสูตรเทคโนโลยีบัณฑิต (ต่อเนื่อง) สาขาเทคโนโลยี ตามมาตรฐานคุณวุฒิระดับปริญญาตรีสาขาเทคโนโลยี พ.ศ. 2560

ผู้รับผิดชอบโครงการ : อาชีวศึกษาบัณฑิต

ลักษณะโครงการ : ☑ โครงการตาม พ.ร.บ.งบประมาณ ☑ โครงการตามภาระงานประจำ

☐ โครงการพิเศษ (ไม่ใช้งบประมาณ) ☐ โครงการฝ่าย

☐ โครงการใหม่ ☐ โครงการต่อเนื่อง

<u>กิจกรรมที่ 1</u> โครงการประชุมเชิงปฏิบัติการ การปรับปรุงหรือพัฒนาหลักสูตร ระดับปริญญาตรี ปีการศึกษา 2562 หลักสูตรเทคโนโลยีบัณฑิต (ต่อเนื่อง) สาขาเทคโนโลยี ตามมาตรฐานคุณวุฒิระดับปริญญาตรี สาขาเทคโนโลยี พ.ศ. 2560 **<u>ครั้งที่ 1</u>**

วงเงินงบประมาณ : 65,000 บาท (หกหมื่นห้าพันบาทถ้วน)

กิจกรรม /รายละเอียด	ตัวคูณค่าใช้จ่าย	จำนวนเงิน	เหตุผลคำชี้แจง
1) ค่าตอบแทนวิทยากร	(600 บาท x 7 ชม x 1 คน)	4,200 บาท	
2) ค่าอาหารว่างและเครื่องดื่ม	(35 คน x 35 บาท X 2 มื้อ)	1,225 บาท	
3) ค่าวัสดุและอุปกรณ์		10,825 บาท	
รวมทั้งสิ้น		16,250บาท	

<u>กิจกรรมที่ 2</u> โครงการประชุมเชิงปฏิบัติการ การปรับปรุงหรือพัฒนาหลักสูตร ระดับปริญญาตรี ปีการศึกษา 2562 หลักสูตรเทคโนโลยีบัณฑิต (ต่อเนื่อง) สาขาเทคโนโลยี ตามมาตรฐานคุณวุฒิระดับปริญญาตรี สาขาเทคโนโลยี พ.ศ. 2560 **<u>ครั้งที่ 2</u>**

1) ค่าตอบแทนวิทยากร	(600 บาท x 7 ชม x 1 คน)	4,200 บาท	
2) ค่าอาหารว่างและเครื่องดื่ม	(35 คน x 35 บาท X 2 มื้อ)	1,225 บาท	
3) ค่าวัสดุและอุปกรณ์		10,825 บาท	
รวมทั้งสิ้น		16,250บาท	

หมายเหตุ เฉลี่ยถัวจ่ายทุกรายการ

แบบแสดงรายละเอียดตัวคูณค่าใช้จ่ายโครงการ

ประกอบการจัดทำคำของบประมาณรายจ่ายประจำปีงบประมาณ พ.ศ. 2563

สถาบันการอาชีวศึกษาภาคตะวันออกเฉียงเหนือ 4

ชื่อโครงการ : โครงการประชุมเชิงปฏิบัติการ การปรับปรุงหรือพัฒนาหลักสูตร ระดับปริญญาตรี ปีการศึกษา 2562 หลักสูตรเทคโนโลยีบัณฑิต (ต่อเนื่อง) สาขาเทคโนโลยี ตามมาตรฐานคุณวุฒิระดับปริญญาตรีสาขาเทคโนโลยี พ.ศ. 2560

ผู้รับผิดชอบโครงการ : อาชีวศึกษาบัณฑิต

ลักษณะโครงการ : ☑ โครงการตาม พ.ร.บ.งบประมาณ ☑ โครงการตามภาระงานประจำ

☐ โครงการพิเศษ (ไม่ใช้งบประมาณ) ☐ โครงการฝ่าย

☐ โครงการใหม่ ☐ โครงการต่อเนื่อง

<u>กิจกรรมที่ 3</u> โครงการประชุมเชิงปฏิบัติการ การปรับปรุงหรือพัฒนาหลักสูตร ระดับปริญญาตรี ปีการศึกษา 2562 หลักสูตรเทคโนโลยีบัณฑิต (ต่อเนื่อง) สาขาเทคโนโลยี ตามมาตรฐานคุณวุฒิระดับปริญญาตรี สาขาเทคโนโลยี พ.ศ. 2560 **<u>ครั้งที่ 3</u>**

วงเงินงบประมาณ : 65,000 บาท (หกหมื่นห้าพันบาทถ้วน)

กิจกรรม /รายละเอียด	ตัวคูณค่าใช้จ่าย	จำนวนเงิน	เหตุผลคำชี้แจง
1) ค่าตอบแทนวิทยากร	(600 บาท x 7 ชม x 1 คน)	4,200 บาท	
2) ค่าอาหารว่างและเครื่องดื่ม	(35 คน x 35 บาท X 2 มื้อ)	1,225 บาท	
3) ค่าวัสดุและอุปกรณ์		10,000 บาท	
รวมทั้งสิ้น		16,250บาท	

<u>กิจกรรมที่ 4</u> โครงการประชุมเชิงปฏิบัติการ การปรับปรุงหรือพัฒนาหลักสูตร ระดับปริญญาตรี ปีการศึกษา 2562 หลักสูตรเทคโนโลยีบัณฑิต (ต่อเนื่อง) สาขาเทคโนโลยี ตามมาตรฐานคุณวุฒิระดับปริญญาตรี สาขาเทคโนโลยี พ.ศ. 2560 **<u>ครั้งที่ 4</u>**

กิจกรรม /รายละเอียด	ตัวคูณค่าใช้จ่าย	จำนวนเงิน	
1) ค่าตอบแทนวิทยากร	(600 บาท x 7 ชม x 1 คน)	4,200 บาท	
2) ค่าอาหารว่างและเครื่องดื่ม	(35 คน x 35 บาท X 2 มื้อ)	1,225 บาท	
3) ค่าวัสดุและอุปกรณ์		10,000 บาท	
รวมทั้งสิ้น		16,250บาท	

หมายเหตุ เฉลี่ยถัวจ่ายทุกรายการ

แบบ.01

สถาบันการอาชีวศึกษาภาคตะวันออกเฉียงเหนือ 4

แบบเสนอโครงการตามแผนปฏิบัติราชการประจำปีงบประมาณ พ.ศ.2563

1. ชื่อโครงการ โครงการประชุมเชิงปฏิบัติการพัฒนาคู่มือหมวดวิชาศึกษาทั่วไปและหมวดวิชาเฉพาะพื้นฐานหลักสูตรเทคโนโลยีบัณฑิต (ทล.บ.) สถาบันการอาชีวศึกษาภาคตะวันออกเฉียงเหนือ 4

2. หน่วยงาน/ ผู้รับผิดชอบ อาชีวศึกษาบัณฑิต สถาบันการอาชีวศึกษาภาคตะวันออกเฉียงเหนือ 4

3. ความสอดคล้อง กับนโยบาย สำนักงานคณะกรรมการการอาชีวศึกษา ดังนี้

3.1 ความสอดคล้อง กับนโยบาย สำนักงานคณะกรรมการการอาชีวศึกษา

☑ นโยบายที่ 1: มุ่งสร้าง/ผลิตกำลังคนอาชีวศึกษา ให้ตอบสนองความต้องการของตลาดแรงงาน

☑ นโยบายที่ 2: พัฒนาปริมาณและคุณภาพของครู คณาจารย์และบุคลากรทางการศึกษาด้านอาชีวศึกษา

☑ นโยบายที่ 3 : พัฒนาคุณภาพสถานศึกษา และแหล่งเรียนรู้ใหม่

3.2 สอดคล้องกับยุทธศาสตร์ สถาบัน สอฉ.4

☑ ยุทธศาสตร์ที่ 1 พัฒนาคุณภาพและเพิ่มปริมาณผู้เรียนให้สอดคล้องกับความต้องการของตลาดแรงงานในประเทศและต่างประเทศ

☑ ยุทธศาสตร์ที่ 2 สร้างเสริมสมรรถนะและประสบการณ์เพื่อพัฒนาคุณภาพของครูคณาจารย์ และบุคลากรทางการศึกษาด้านอาชีวศึกษา

☑ ยุทธศาสตร์ที่ 3 ส่งเสริมยกระดับมาตรฐานสถานศึกษาในด้านการจัดการเรียนการสอนในทุกระดับและเพิ่มศักยภาพให้เป็นแหล่งเรียนรู้วิชาชีพของชุมชน

☑ ยุทธศาสตร์ที่ 5 ร่วมมือกับสถานประกอบการในการเปิดสอน ปรับปรุงหลักสูตรระดับปวช,ปวส. และปริญญาตรี สายเทคโนโลยีหรือสายปฏิบัติการ

4. หลักการและเหตุผล

ตามที่ กระทรวงศึกษาธิการ มีประกาศเรื่อง เกณฑ์มาตรฐานระดับปริญญาตรี พ.ศ. 2558 และประกาศกระทรวงศึกษาธิการ เรื่อง มาตรฐานคุณวุฒิระดับปริญญาตรี สาขาเทคโนโลยี พ.ศ. 2560 ซึ่งกำหนดให้ทุกหลักสูตรต้องพัฒนาให้ทันสมัย โดยมีการประเมินและรายงานผลการดำเนินการของหลักสูตรทุกปีการศึกษา เพื่อนำข้อมูลที่ได้ไปปรับปรุงพัฒนาหลักสูตร เป็นระยะๆ อย่างน้อยตามรอบระยะเวลาของหลักสูตร หรือทุกรอบ 5 ปี นั้น สถาบันการอาชีวศึกษาภาคตะวันออกเฉียงเหนือ 4 ซึ่งเปิดการเรียนการสอนหลักสูตรเทคโนโลยีบัณฑิต (ต่อเนื่อง) หลักสูตรปีการศึกษา 2557 เป็นต้นมา ได้แก่ สาขาวิชาเทคโนโลยียานยนต์ สาขาวิชาเทคโนโลยีอิเล็กทรอนิกส์

วิทยาลัยเทคนิคยโสธร สาขาวิชาคอมพิวเตอร์ธุรกิจ สาขาเทคโนโลยีไฟฟ้า วิทยาลัยเทคนิคศรีสะเกษ สาขาคอมพิวเตอร์ธุรกิจ สาขาเทคโนโลยีอิเล็กทรอนิกส์ วิทยาลัยเทคนิคอำนาจเจริญ สาขาเทคโนโลยีไฟฟ้า วิทยาลัยเทคนิคอุบลราชธานี และหลักสูตรพัฒนาใหม่ ปีการศึกษา 2562 ได้แก่ สาขาวิชาคอมพิวเตอร์ธุรกิจ วิทยาลัยอาชีวศึกษาอุบลราชธานี สาขาวิชาเทคโนโลยีโยธา วิทยาลัยเทคนิคเดชอุดม และสาขาเทคโนโลยีการผลิต วิทยาลัยการอาชีพศรีสะเกษ จะต้องจะได้รับการเตรียมความพร้อมเพื่อดำเนินการปรับปรุงหลักสูตรหรือพัฒนาหลักสูตรดังกล่าว ซึ่งสถาบันจำเป็นที่จะต้องจัดทำคู่มือหมวดวิชาศึกษาทั่วไป ซึ่งประกอบด้วยโครงสร้างหลักสูตร คำอธิบายรายวิชา สมรรถนะรายวิชาตามโครงสร้างหลักสูตร มาตรฐานผลการเรียนรู้ (Learning Outcome) และแผนที่กระจายความรับผิดชอบมาตรฐานผลการเรียนรู้ (Curriculum Mapping) ที่ผ่านความเห็นชอบจากสภาสถาบันฯ เพื่อให้แต่ละหลักสูตรที่จัดการศึกษาในสถาบันฯ ยึดถือเป็นแนวทางปฏิบัติในการปรับปรุงหลักสูตร หรือการพัฒนาหลักสูตรใหม่ ให้สอดคล้องและเป็นไปในทิศทางเดียวกัน กับประกาศกระทรวงศึกษาธิการ เรื่อง มาตรฐานคุณวุฒิระดับปริญญาตรี สาขาเทคโนโลยี พ.ศ. 2560 (มคอ.1) ลงวันที่ 20 มกราคม พ.ศ. 2560 และระเบียบที่เกี่ยวข้อง ทั้งนี้คู่มือทั้ง 2 ฉบับดังกล่าว เมื่อพัฒนาและปรับปรุงเสร็จสมบูรณ์จะมีผลบังคับใช้ตั้งแต่ปีการศึกษา 2561 เป็นต้นไป

5 .วัตถุประสงค์

5.1 เพื่อให้คณาจารย์หลักสูตรเทคโนโลยีบัณฑิต ที่รับผิดชอบสอนรายวิชาในหมวดวิชาศึกษาทั่วไป ได้มีส่วนร่วมในการพัฒนาคู่มือหมวดวิชาศึกษาทั่วไปให้มีมาตรฐานผลการเรียนรู้ (Learning Outcome) และแผนที่กระจายความรับผิดชอบมาตรฐานผลการเรียนรู้ (Curriculum Mapping) ครบถ้วนสมบูรณ์ และสัมพันธ์กับคำอธิบายรายวิชา สมรรถนะรายวิชาตามโครงสร้างหลักสูตรของสถาบันฯ

5.2 เพื่อให้คณาจารย์หลักสูตรเทคโนโลยีบัณฑิต ที่รับผิดชอบสอนรายวิชาในหมวดวิชาเฉพาะในส่วนของวิชาเฉพาะพื้นฐาน ได้มีส่วนร่วมในการพัฒนาคู่มือหมวดวิชาเฉพาะในส่วนของวิชาเฉพาะพื้นฐาน ให้มีมาตรฐานผลการเรียนรู้ (Learning Outcome) และแผนที่กระจายความรับผิดชอบมาตรฐานผลการเรียนรู้ (Curriculum Mapping) ครบถ้วนสมบูรณ์ และสัมพันธ์กับคำอธิบายรายวิชา สมรรถนะรายวิชาตามโครงสร้างหลักสูตรของสถาบันฯ

5.3 เพื่อให้แต่ละหลักสูตร จัดการศึกษาในสถาบันฯ ยึดถือคู่มือทั้งสองฉบับเป็นแนวทางปฏิบัติในการปรับปรุงหลักสูตร หรือการพัฒนาหลักสูตรใหม่ ให้สอดคล้องและเป็นไปในทิศทางเดียวกัน กับประกาศกระทรวงศึกษาธิการฯ

6. เป้าหมาย

- คณาจารย์ผู้รับผิดชอบหลักสูตร สถาบันการอาชีวศึกษาภาคตะวันออกเฉียงเหนือ 4 จำนวน 50 คน

6.1 ตัวชี้วัดเชิงปริมาณ

คณาจารย์หลักสูตรเทคโนโลยีบัณฑิตที่รับผิดชอบสอนรายวิชาในหมวดวิชาศึกษาทั่วไปและหมวดวิชาเฉพาะในส่วนของวิชาเฉพาะพื้นฐาน เข้าร่วมโครงการอบรมเชิงปฏิบัติการในแต่ละ

กิจกรรมย่อย เป็นจำนวนร้อยละ 80 ของคณาจารย์หลักสูตรเทคโนโลยีบัณฑิต สถาบันการอาชีวศึกษาภาคตะวันออกเฉียงเหนือ 4 ทั้งหมด

6.2 เชิงคุณภาพ

6.2.1 สถาบันการอาชีวศึกษาภาคตะวันออกเฉียงเหนือ 4 ได้พัฒนาคณาจารย์และบุคลากรที่เกี่ยวข้องปรับปรุงหลักสูตรหรือพัฒนาในด้านหลักสูตร ด้านอาจารย์ ด้านสิ่งสนับสนุนการเรียนรู้ และด้านนักศึกษา ให้เกิดประสิทธิภาพ และประสิทธิผล ตามระยะเวลาที่กำหนด มีประสิทธิภาพ ในระดับ ดี

6.2.2 บุคลากรสถาบันการอาชีวศึกษาภาคตะวันออกเฉียงเหนือ 4 มีความเข้มแข็งและมีศักยภาพในการปรับปรุงหรือพัฒนารายละเอียดของหลักสูตรเทคโนโลยีบัณฑิต (ต่อเนื่อง) ปีการศึกษา 2562 ตามขั้นตอนและวิธีการที่กฎหมายกำหนดได้ในระดับ ดี

7. ระยะเวลา/วิธีดำเนินโครงการ

กิจกรรมหลัก	วิธีดำเนินการ	ระยะเวลาดำเนินการ	งบประมาณ
โครงการประชุมเชิงปฏิบัติ การพัฒนาคู่มือหมวดวิชาศึกษาทั่วไปและหมวดวิชาเฉพาะพื้นฐานหลักสูตรเทคโนโลยีบัณฑิต (ทล.บ.) สถาบันการอาชีวศึกษาภาคตะวันออกเฉียงเหนือ 4	1.ประชุม/หารือ/วางกรอบการทำงานและอื่นๆ 2.จัดทำคำสั่ง เพื่อดำเนินงาน 3. ประชุมมอบหมายภาระงานตามคำสั่ง 4. ประสานงานผู้เกี่ยวข้อง/กำหนดรายละเอียดการประชุม 5. จัดหา/จัดซื้อวัสดุอุปกรณ์ 6. อบรม/สัมมนาตามกำหนด 7. ติดตาม/ประเมินผล/สรุปประเมินผล 9. รายงานผลการดำเนินงาน	เดือน ตุลาคม – พฤศจิกายน พ.ศ. 2561	15,000

8. งบประมาณ แหล่งเงิน/จำนวนเงิน (แยกตามกิจกรรมหลัก)

งบประมาณที่ใช้ 15,000 บาท (หนึ่งหมื่นห้าพันถ้วน)

แหล่งเงินทุน ☑ ภายใน ☐ ภายนอก

หมวดเงิน ☐ งบดำเนินการ ☐ งบอุดหนุน ☐ งบลงทุน ☑ อื่นๆ. รายจ่ายอื่น

9. สถานที่

สถาบันการอาชีวศึกษาภาคตะวันออกเฉียงเหนือ 4 และสถานศึกษาสังกัดสถาบัน

10. ผลสัมฤทธิ์ของโครงการ ผลผลิต/ผลลัพธ์

ผลิตขั้นสุดท้าย (output)/Impact	ผลลัพธ์ (outcome)/Impact
คณาจารย์หลักสูตรเทคโนโลยีบัณฑิตที่รับผิดชอบสอนรายวิชาในหมวดวิชาศึกษาทั่วไป และหมวดวิชาเฉพาะ ได้มีส่วนร่วมในการพัฒนาคู่มือหมวดวิชาศึกษาทั่วไปให้มีมาตรฐานผลการเรียนรู้ (Learning Outcome) และแผนที่กระจายความรับผิดชอบมาตรฐานผลการเรียนรู้ (Curriculum Mapping) ครบถ้วนสมบูรณ์ และสัมพันธ์กับคำอธิบายรายวิชา สมรรถนะรายวิชาตามโครงสร้างหลักสูตรของสถาบันฯ	สถาบันการอาชีวศึกษาภาคตะวันออกเฉียงเหนือ 4 ได้พัฒนาคณาจารย์และบุคลากรที่เกี่ยวข้องปรับปรุงหลักสูตรหรือพัฒนาในด้านหลักสูตร ด้านอาจารย์ ด้านสิ่งสนับสนุนการเรียนรู้ และด้านนักศึกษา ให้เกิดประสิทธิภาพ และประสิทธิผล ตามระยะเวลาที่กำหนด มีประสิทธิภาพ ในระดับ ดี จำนวน 50 คน

11. วิธีการประเมินผลและดัชนีชี้วัดความสำเร็จของโครงการ

- แบบสำรวจความพึงพอใจของผู้เข้าร่วมโครงการ

แบบแสดงรายละเอียดตัวคูณค่าใช้จ่ายโครงการ

ประกอบการจัดทำคำของบประมาณรายจ่ายประจำปีงบประมาณ พ.ศ. 2563

สถาบันการอาชีวศึกษาภาคตะวันออกเฉียงเหนือ 4

ชื่อโครงการ : โครงการประชุมเชิงปฏิบัติการพัฒนาคู่มือหมวดวิชาศึกษาทั่วไปและหมวดวิชาเฉพาะพื้นฐานหลักสูตรเทคโนโลยีบัณฑิต (ทล.บ.) สถาบันการอาชีวศึกษาภาคตะวันออกเฉียงเหนือ 4

ผู้รับผิดชอบโครงการ : อาชีวศึกษาบัณฑิต

ลักษณะโครงการ : ☑ โครงการตาม พ.ร.บ.งบประมาณ ☐ โครงการตามภาระงานประจำ

☐ โครงการพิเศษ (ไม่ใช้งบประมาณ) ☐ โครงการฝ่าย

☐ โครงการใหม่ ☐ โครงการต่อเนื่อง

วงเงินงบประมาณ : 15,000 บาท

(หนึ่งหมื่นห้าพันบาทถ้วน)

กิจกรรม /รายละเอียด	**ตัวคูณค่าใช้จ่าย**	**จำนวนเงิน**	**เหตุผลคำชี้แจง**
1) ค่าอาหารว่างและเครื่องดื่ม	(50 คน x 35 บาท X 2 มื้อ)	3,500 บาท	
2) ค่าอาหารกลางวัน	(50 คน x 120 บาท X 1 มื้อ)	6,000 บาท	
3) ค่าวัสดุ		5,500 บาท	
	รวมทั้งสิ้น	**15,000 บาท**	

หมายเหตุ เฉลี่ยถัวจ่ายทุกรายการ

แบบ.01

สถาบันการอาชีวศึกษาภาคตะวันออกเฉียงเหนือ 4

แบบเสนอโครงการตามแผนปฏิบัติราชการประจำปีงบประมาณ พ.ศ.2563

1. ชื่อโครงการ โครงการพัฒนา คอศ.2-6 ตามกรอบคุณวุฒิการศึกษาวิชาชีพ หลักสูตรเทคโนโลยีบัณฑิต

2. หน่วยงาน/ ผู้รับผิดชอบ อาชีวศึกษาบัณฑิต สถาบันการอาชีวศึกษาภาคตะวันออกเฉียงเหนือ 4

3. ความสอดคล้อง กับนโยบาย

3.1 ความสอดคล้อง กับนโยบาย สำนักงานคณะกรรมการการอาชีวศึกษา ดังนี้

☑ นโยบายที่ 1: มุ่งสร้าง/ผลิตกำลังคนอาชีวศึกษา ให้ตอบสนองความต้องการของตลาดแรงงาน

☑ นโยบายที่ 2: พัฒนาปริมาณและคุณภาพของครู คณาจารย์และบุคลากร ทางการศึกษาด้านอาชีวศึกษา

☑ นโยบายที่ 3: พัฒนาคุณภาพสถานศึกษา และแหล่งเรียนรู้ใหม่

3.2 สอดคล้องกับยุทธศาสตร์ สถาบัน สอฉ.4

☑ ยุทธศาสตร์ที่ 1 พัฒนาคุณภาพและเพิ่มปริมาณผู้เรียนให้สอดคล้องกับความต้องการของ ตลาดแรงงานในประเทศและต่างประเทศ

☑ ยุทธศาสตร์ที่ 2 สร้างเสริมสมรรถนะและประสบการณ์เพื่อพัฒนาคุณภาพของครูคณาจารย์และบุคลากรทางการศึกษาด้านอาชีวศึกษา

☑ ยุทธศาสตร์ที่ 3 ส่งเสริมยกระดับมาตรฐานสถานศึกษาในด้านการจัดการเรียนการสอนในทุกระดับและเพิ่มศักยภาพให้เป็นแหล่งเรียนรู้วิชาชีพของชุมชน

☑ ยุทธศาสตร์ที่ 5 ร่วมมือกับสถานประกอบการในการเปิดสอน ปรับปรุงหลักสูตรระดับปวช,ปวส. และปริญญาตรี สายเทคโนโลยีหรือสายปฏิบัติการ

4. หลักการและเหตุผล ความเป็นมา

จากประกาศกระทรวงศึกษาธิการ เรื่อง เกณฑ์มาตรฐานหลักสูตรระดับปริญญาตรี พ.ศ. 2558 และประกาศกระทรวงศึกษาธิการ เรื่อง มาตรฐานคุณวุฒิระดับปริญญาตรี สาขาเทคโนโลยี พ.ศ. 2560 ประกอบกับประกาศคณะกรรมการการอาชีวศึกษา เรื่อง แนวทางการปฏิบัติตามกรอบมาตรฐานคุณวุฒิอาชีวศึกษาแห่งชาติ พ.ศ. 2556 และประกาศสถาบันการอาชีวศึกษาภาคตะวันออกเฉียงเหนือ 4 เรื่อง หลักเกณฑ์และวิธีการในการพัฒนาหรือปรับปรุงรายละเอียดหลักสูตร ลงวันที่ 6 ธันวาคม 2560 นั้นสถาบันการอาชีวศึกษาภาคตะวันออกเฉียงเหนือ 4 ได้ตระหนักถึงความสำคัญและความจำเป็นในการพัฒนาหรือปรับปรุงหลักสูตรเทคโนโลยีบัณฑิต (ต่อเนื่อง) ให้มีความพร้อมด้านหลักสูตร ด้านการจัดการศึกษาระบบทวิภาคี ด้านอาจารย์ ด้านอาคารสถานที่และสิ่งสนับสนุนการเรียนการสอน และด้านนักศึกษา เพื่อให้การดำเนินการดังกล่าวให้บรรลุวัตถุประสงค์ของระเบียบข้างต้น จึงได้จัดทำโครงการพัฒนา คอศ.2-6 ตามกรอบคุณวุฒิการศึกษาวิชาชีพ หลักสูตรเทคโนโลยีบัณฑิต

5. วัตถุประสงค์

5.1 เพื่อเตรียมความพร้อม และวางแนวทางการปฏิบัติประกาศกระทรวงศึกษาธิการ เรื่อง เกณฑ์มาตรฐานหลักสูตรระดับปริญญาตรี พ.ศ. 2558 และประกาศกระทรวงศึกษาธิการ เรื่อง มาตรฐานคุณวุฒิระดับปริญญาตรี สาขาเทคโนโลยี พ.ศ. 2560 ประกอบกับประกาศคณะกรรมการการอาชีวศึกษา เรื่อง แนวทางการปฏิบัติตามกรอบมาตรฐานคุณวุฒิอาชีวศึกษาแห่งชาติ พ.ศ. 2556 และประกาศสถาบันการอาชีวศึกษาภาคตะวันออกเฉียงเหนือ 4 เรื่อง หลักเกณฑ์และวิธีการในการพัฒนาหรือปรับปรุงรายละเอียดหลักสูตร ลงวันที่ 6 ธันวาคม 2560

5.2 เพื่อทบทวนและสร้างความรู้ความเข้าใจให้แก่คณาจารย์ในการปฏิบัติตามเกณฑ์หลักสูตร คอศ.1-6

6. เป้าหมายหลัก

6.1 เชิงปริมาณ คณาจารย์ผู้รับผิดชอบหลักสูตร สถาบันฯ จำนวน 80 คน

6.2 เชิงคุณภาพ

6.2.1 วางแผนการดำเนินงานเพื่อทบทวนและติดตามผลการดำเนินการของหลักสูตร จำนวน 5 ด้าน ได้แก่ ด้านหลักสูตร ด้านการจัดการศึกษาระบบทวิภาคี ด้านอาจารย์ ด้านอาคารสถานที่และสิ่งสนับสนุนการเรียนรู้และด้านนักศึกษา ให้เกิดประสิทธิภาพ และประสิทธิผล ตามระยะเวลาที่กำหนด

6.2.2 ประชุมเชิงปฏิบัติการเตรียมความพร้อมคณาจารย์ผู้รับผิดชอบหลักสูตรเพื่อตรวจประเมินและสร้างความรู้ความเข้าใจในการจัดทำ คอศ. 2-6

7. ระยะเวลา/วิธีดำเนินโครงการ

กิจกรรมหลัก	วิธีดำเนินการ	ระยะเวลาดำเนินการ	งบประมาณ
การประชุมพัฒนา คอศ.2-6 ตามกรอบคุณวุฒิการศึกษาวิชาชีพ	1. แต่งตั้งคณะกรรมการดำเนินโครงการ 2. ประชุม/หารือ/วางกรอบการทำงานและอื่นๆ 3. แจ้งหน่วยงาน และบุคคลที่เกี่ยวข้องในการดำเนินโครงการ 4. จัดหา/จัดซื้อวัสดุอุปกรณ์ 5. อบรม/สัมมนา ตามกำหนด 6. ติดตาม/ประเมินผล 7. สรุปประเมินผล 8. รายงานผลการดำเนินโครงการ	มีนาคม 2562	20,000 บาท

8. งบประมาณ แหล่งเงิน/จำนวนเงิน (แยกตามกิจกรรมหลัก)

งบประมาณที่ใช้ 20,000 บาท (สองหมื่นถ้วน)

แหล่งเงินทุน ☑ ภายใน ☐ ภายนอก

หมวดเงิน ☐ งบดำเนินการ ☐ งบอุดหนุน ☑ อื่นๆ..... รายจ่ายอื่น....

9. สถานที่

สถาบันการอาชีวศึกษาภาคตะวันออกเฉียงเหนือ 4 และสถานศึกษาสังกัดสถาบัน

10. ผลสัมฤทธิ์ของโครงการ ผลผลิต/ผลลัพธ์

ผลิตขั้นสุดท้าย (output)/Impact	ผลลัพธ์ (outcome)/Impact
1.เพื่อเตรียมความพร้อม และวางแนวทางการปฏิบัติประกาศกระทรวงศึกษาธิการ เรื่อง เกณฑ์มาตรฐานหลักสูตรระดับปริญญาตรี พ.ศ. 2558 และประกาศกระทรวงศึกษาธิการ เรื่อง มาตรฐานคุณวุฒิระดับปริญญาตรี สาขาเทคโนโลยี พ.ศ. 2560 ประกอบกับประกาศคณะกรรมการการอาชีวศึกษา เรื่อง แนวทางการปฏิบัติตามกรอบมาตรฐานคุณวุฒิอาชีวศึกษาแห่งชาติ พ.ศ. 2556 และประกาศสถาบันการอาชีวศึกษาภาคตะวันออกเฉียงเหนือ 4 เรื่อง หลักเกณฑ์และวิธีการในการพัฒนาหรือปรับปรุงรายละเอียดหลักสูตร ลงวันที่ 6 ธันวาคม 2560 2. เพื่อทบทวนและสร้างความรู้ความเข้าใจให้แก่คณาจารย์ในการปฏิบัติตามเกณฑ์หลักสูตร คอศ.2-6	คณาจารย์ผู้รับผิดชอบหลักสูตรสถาบันการอาชีวศึกษาภาคตะวันออกเฉียงเหนือ 4 จำนวน 80 คน

11. วิธีการประเมินผลและดัชนีชี้วัดความสำเร็จของโครงการ

- แบบสำรวจความพึงพอใจของผู้เข้าร่วมโครงการ

แบบแสดงรายละเอียดตัวคูณค่าใช้จ่ายโครงการ

ประกอบการจัดทำคำของบประมาณรายจ่ายประจำปีงบประมาณ พ.ศ. 2563

สถาบันการอาชีวศึกษาภาคตะวันออกเฉียงเหนือ 4

ชื่อโครงการ : โครงการพัฒนา คอศ.2-6 ตามกรอบคุณวุฒิการศึกษาวิชาชีพ หลักสูตรเทคโนโลยีบัณฑิต

ผู้รับผิดชอบโครงการ : อาชีวบัณฑิตศึกษา สถาบันการอาชีวศึกษาภาคตะวันออกเฉียงเหนือ 4

ลักษณะโครงการ : ☐ โครงการตาม พ.ร.บ.งบประมาณ ☑ โครงการตามภาระงานประจำ

☐ โครงการพิเศษ (ไม่ใช้งบประมาณ) ☐ โครงการฝ่าย

☐ โครงการใหม่ ☐ โครงการต่อเนื่อง

กิจกรรมที่ 1 การอบรมเชิงปฏิบัติการคณาจารย์หลักสูตรเทคโนโลยีบัณฑิตในการพัฒนา คอศ.1-6 สถาบันการอาชีวศึกษาภาคตะวันออกเฉียงเหนือ 4

วงเงินงบประมาณ : 20,000 บาท (สองหมื่นบาทถ้วน)

กิจกรรม /รายละเอียด	ตัวคูณค่าใช้จ่าย	จำนวนเงิน	เหตุผลคำชี้แจง
1) ค่าอาหารกลางวัน	(120 บาท x 80 คน)	9,600 บาท	1. กิจกรรม/โครงการนี้ ใช้เวลาดำเนินการ 1 วัน
2) ค่าอาหารว่างและเครื่องดื่ม	(35 บาท X 2 มื้อ X 80 คน)	5,600 บาท	
3) ค่าวัสดุ		4,800 บาท	
รวมทั้งสิ้น		20,000 บาท	

หมายเหตุ เฉลี่ยถัวจ่ายทุกรายการ

แบบ.01

สถาบันการอาชีวศึกษาภาคตะวันออกเฉียงเหนือ 4

แบบเสนอโครงการตามแผนปฏิบัติราชการประจำปีงบประมาณ พ.ศ.2563

1. ชื่อโครงการ โครงการอบรมเชิงปฏิบัติการ พัฒนาครู คณาจารย์เพื่อสร้างงานวิจัยและตีพิมพ์เผยแพร่ในการประชุมทางวิชาการ สถาบันการอาชีวศึกษาภาคตะวันออกเฉียงเหนือ 4

2. หน่วยงาน/ ผู้รับผิดชอบ ศูนย์วิจัยและพัฒนาการอาชีวศึกษา สถาบันฯ

3. ความสอดคล้อง กับนโยบาย

3.1 สำนักงานคณะกรรมการการอาชีวศึกษา ดังนี้

☑ นโยบายที่ 2: พัฒนาปริมาณและคุณภาพของครู คณาจารย์และบุคลากรทางการศึกษาด้านอาชีวศึกษา

☑ นโยบายที่ 3: พัฒนาคุณภาพสถานศึกษา และแหล่งเรียนรู้ใหม่

3.2 สอดคล้องกับยุทธศาสตร์ สถาบัน สอฉ.4

☑ ยุทธศาสตร์ที่ 2 สร้างเสริมสมรรถนะและประสบการณ์เพื่อพัฒนาคุณภาพของครู คณาจารย์ และบุคลากรทางการศึกษาด้านอาชีวศึกษา

☑ ยุทธศาสตร์ที่ 3 ส่งเสริมยกระดับมาตรฐานสถานศึกษาในด้านการจัดการเรียนการสอนในทุกระดับและเพิ่มศักยภาพให้เป็นแหล่งเรียนรู้วิชาชีพของชุมชน

4. หลักการและเหตุผล ความเป็นมา

การวิจัยนำมาซึ่งยอดแห่งความรู้ การวิจัยเป็นการสร้างปัญญา หรือเป็นทุนทางปัญญาของประเทศ ทุกประเทศในโลกยอมรับว่าการวิจัยเป็นเครื่องมือสำคัญในการพัฒนาประเทศ โดยเฉพาะประเทศที่พัฒนาแล้วทั้งหลาย จำเป็นอย่างยิ่งที่จะต้องมีการวิจัยและพัฒนาเพื่อความเป็นผู้นำทางด้านวิทยากรและเทคโนโลยีที่ทันสมัยต่างๆ

การปฏิบัติงานวิจัยในแต่ละครั้ง ผู้วิจัยต้องทำความเข้าใจให้ชัดเจนก่อนเริ่มดำเนินการวิจัย นั่นคือการกำหนดประเด็นปัญหาการวิจัย ว่าจะทำวิจัยเรื่องอะไร มีกรอบแนวคิดทฤษฎีอย่างไร การออกแบบการวิจัยเป็นแบบใด ตัวแปรที่จะใช้ศึกษาควรจะมีตัวแปรใดบ้าง การเก็บรวบรวมข้อมูลจะทำอย่างไร มากน้อยเท่าใดจึงจะเป็นตัวแทนของการศึกษา เครื่องมือที่ใช้สำหรับเก็บรวบรวมข้อมูลจะพัฒนาให้เป็นเครื่องมือที่ดีได้อย่างไร จะวิเคราะห์ข้อมูลโดยใช้สถิติอะไร และจะนำเสนอข้อมูลแบบไหน คำถามเหล่านี้ล้วนเป็นคำถามที่ผู้วิจัยจะต้องหาคำตอบให้ได้ก่อนลงมือปฏิบัติการวิจัย ซึ่งจะเห็นได้ว่าการวิจัยเป็นกระบวนการทำงานที่ต้องอาศัยความละเอียดรอบคอบตั้งแต่เริ่มต้นจนกระทั่งสิ้นสุดการวิจัย ดังนั้น การเขียนงานวิจัย จึงเป็นการเริ่มต้นที่สำคัญของผู้วิจัยซึ่งจะต้องมีความชัดเจนในทุกคำถามที่กล่าวมาแล้วข้างต้น จึงจะทำให้การวิจัยมีความสำเร็จสูง

สถาบันฯ ตระหนักถึงความสำคัญดังกล่าว จึงได้จัดทำโครงการนี้ขึ้นเพื่อให้ อาจารย์และบุคลากรของสถาบัน ได้รับความรู้ความเข้าใจในหลักการแนวทาง และเทคนิคการเขียนหัวข้อโครงร่างงานวิจัยตามระเบียบวิธีวิจัย อีกทั้งยังสามารถเผยแพร่ในรูปแบบต่าง ๆ เพื่อเป็นองค์ความรู้ประกอบในการพัฒนาประเทศได้

5. วัตถุประสงค์

5.1 เพื่อให้ผู้เข้าร่วมโครงการมีความรู้ความเข้าใจหลักเกณฑ์ และการเขียนหัวข้อโครงร่างงานวิจัยตามระเบียบวิธีวิจัย ตลอดจนการนำเสนอในรูปแบบต่างๆ

5.2 เป็นเวทีแลกเปลี่ยนความรู้และประสบการณ์ด้านการเขียนเขียนหัวข้อโครงร่างงานวิจัยระหว่างนักวิจัยจากสถานศึกษาในสังกัด และผู้ทรงคุณวุฒิ

6. เป้าหมายหลัก

6.1 เชิงปริมาณ

- คณาจารย์ผู้รับผิดชอบหลักสูตร จำนวน 50 คน ได้รับความรู้ความเข้าใจในหลักการแนวทาง และเทคนิคการเขียนหัวข้อโครงร่างงานวิจัย และระเบียบวิธีวิจัย อีกทั้งยังสามารถเผยแพร่ในรูปแบบต่าง ๆ เพื่อเป็นองค์ความรู้ประกอบในการพัฒนาประเทศได้

6.2 เชิงคุณภาพ

- คณาจารย์ผู้รับผิดชอบหลักสูตร จำนวน 50 คน สร้างงานวิจัยและตีพิมพ์เผยแพร่ในการประชุมทางวิชาการ

7. ระยะเวลา/วิธีการดำเนินการ

กิจกรรมหลัก	วิธีดำเนินการ	ระยะเวลาดำเนินการ	งบประมาณ
กิจกรรมที่ 1 การอบรมเชิงปฏิบัติการสร้างองค์ความรู้ด้านกระบวนวิธีวิจัย (Research Methodology) **กิจกรรมที่ 2** การอบรมเชิงปฏิบัติการเขียนข้อเสนอการวิจัยเพื่อขอรับการสนับสนุนทุนวิจัยจากหน่วยงานภายในประเทศ และภายนอกประเทศ	1. แต่งตั้งคณะกรรมการดำเนินโครงการ 2. ประชุม/หารือ/วางกรอบการทำงาน และอื่นๆ 3. แจ้งหน่วยงาน และบุคคลที่เกี่ยวข้องในการดำเนินโครงการ 4. จัดหา/จัดซื้อวัสดุอุปกรณ์ 5. อบรม/สัมมนา ตามกำหนด 6. ติดตาม/ประเมินผล 7. สรุปประเมินผล 8. รายงานผลการดำเนินโครงการ	มีนาคม 2562	200,000 บาท

8. งบประมาณ แหล่งเงิน/จำนวนเงิน (แยกตามกิจกรรมหลัก)

งบประมาณที่ใช้ 200,000 บาท (สองแสนบาทถ้วน)

แหล่งเงินทุน ☑ ภายใน ☐ ภายนอก

หมวดเงิน ☐ งบดำเนินการ ☐ เงินรายได้ ☑ อื่น ๆงบรายจ่ายอื่น.....

9. สถานที่

สถาบันการอาชีวศึกษาภาคตะวันออกเฉียงเหนือ 4 และสถานศึกษาในสังกัด

10. ผลสัมฤทธิ์ของโครงการ ผลผลิต/ผลลัพธ์

ผลิตขั้นสุดท้าย (output)/Impact	ผลลัพธ์ (outcome)/Impact
- ผู้เข้าร่วมโครงการมีความรู้ความเข้าใจหลักเกณฑ์ และการเขียนหัวข้อโครงร่างงานวิจัยตามระเบียบวิธีวิจัย ตลอดจนการนำเสนอในรูปแบบต่างๆ - เป็นเวทีแลกเปลี่ยนความรู้และประสบการณ์ด้านการเขียนเขียนหัวข้อโครงร่างงานวิจัยระหว่างนักวิจัยจากสถานศึกษาในสังกัด และผู้ทรงคุณวุฒิ	คณาจารย์ผู้รับผิดชอบหลักสูตร จำนวน 50 คน ได้รับความรู้ความเข้าใจในหลักการแนวทาง และเทคนิคการเขียนหัวข้อโครงร่างงานวิจัย และระเบียบวิธีวิจัย และสร้างงานวิจัยและตีพิมพ์เผยแพร่ในการประชุมทางวิชาการ

11. วิธีการประเมินผลและดัชนีชี้วัดความสำเร็จของโครงการ

- จำนวนผลงานวิจัยที่ได้ตีพิมพ์เผยแพร่ ในการประชุมทางวิชาการ
- แบบสอบถามความพึงพอใจของผู้เข้าร่วมโครงการ

แบบแสดงรายละเอียดตัวคูณค่าใช้จ่ายโครงการ

ประกอบการจัดทำคำของบประมาณรายจ่ายประจำปีงบประมาณ พ.ศ. 2563

สถาบันการอาชีวศึกษาภาคตะวันออกเฉียงเหนือ 4

ชื่อโครงการ : โครงการอบรมเชิงปฏิบัติการ พัฒนาครู คณาจารย์เพื่อสร้างงานวิจัยและตีพิมพ์เผยแพร่ในการประชุมทางวิชาการ สถาบันการอาชีวศึกษาภาคตะวันออกเฉียงเหนือ 4

ผู้รับผิดชอบโครงการ : ศูนย์วิจัยและพัฒนาการอาชีวศึกษา สถาบันการอาชีวศึกษาภาคตะวันออกเฉียงเหนือ 4

ลักษณะโครงการ : ☐ โครงการตาม พ.ร.บ.งบประมาณ ☑ โครงการตามภาระงานประจำ

☐ โครงการพิเศษ (ไม่ใช้งบประมาณ) ☐ โครงการฝ่าย

☐ โครงการใหม่ ☐ โครงการต่อเนื่อง

วงเงินงบประมาณ : 200,000 (สองแสนบาทถ้วน)

<u>กิจกรรมที่ 1</u> การอบรมเชิงปฏิบัติการสร้างองค์ความรู้ด้านกระบวนวิธีวิจัย(Research Methodology)

กิจกรรม /รายละเอียด	**ตัวคูณค่าใช้จ่าย**	**จำนวนเงิน**	**เหตุผลคำชี้แจง**
1) ค่าตอบแทนวิทยากร จำนวน 2 คน			
1.1 วิทยากรภายนอก	1,200 × 3 ชม. × 1 วัน	3,600 บาท	
1.2 วิทยากรภายใน	600 x 3 ชม. × 1 วัน	1,800 บาท	
2) ค่าเช่าสถานที่จัดอบรมสถานที่เอกชน		14,000 บาท	
3) ค่าอาหารกลางวัน	50 คน × 120 บาท × 1 มื้อ	6,000 บาท	
4) ค่าอาหารว่างและเครื่องดื่ม	50 คน × 35 บาท × 2 มื้อ	3,500 บาท	
5) ค่าวัสดุและถ่ายเอกสาร		71,100 บาท	
รวมทั้งสิ้น		100,000 บาท	

<u>กิจกรรมที่ 2</u> การอบรมเชิงปฏิบัติการเขียนข้อเสนอการวิจัยเพื่อขอรับการสนับสนุนทุนวิจัยจากหน่วยงานภายในประเทศ และภายนอกประเทศ

1) ค่าตอบแทนวิทยากร 2 คน			
1.1 วิทยากรภายนอก	1,200 × 3 ชม. × 1 วัน	3,600 บาท	
1.2 วิทยากรภายใน	600 x 3 ชม. × 1 วัน	1,800 บาท	
2) ค่าเช่าสถานที่จัดอบรมสถานที่เอกชน		14,000 บาท	
3) ค่าอาหารกลางวัน	50 คน × 120 บาท × 1 มื้อ	6,000 บาท	
4) ค่าอาหารว่างและเครื่องดื่ม	50 คน × 35 บาท × 2 มื้อ	3,500 บาท	
5) ค่าวัสดุและถ่ายเอกสาร		71,100 บาท	
รวมทั้งสิ้น		100,000 บาท	

หมายเหตุ เฉลี่ยถัวจ่ายทุกรายการ

แบบ.01

สถาบันการอาชีวศึกษาภาคตะวันออกเฉียงเหนือ 4

แบบเสนอโครงการตามแผนปฏิบัติราชการประจำปีงบประมาณ พ.ศ.2563

1. ชื่อโครงการ โครงการประชุมวิชาการนวัตกรรม และเทคโนโลยีสถาบันการอาชีวศึกษาภาคตะวันออกเฉียงเหนือ 4

2. หน่วยงาน/ ผู้รับผิดชอบ ศูนย์วิจัยและพัฒนาการอาชีวศึกษา สถาบันฯ

3. ความสอดคล้อง กับนโยบาย

3.1 ความสอดคล้อง กับนโยบาย สำนักงานคณะกรรมการการอาชีวศึกษา ดังนี้

☑ นโยบายที่ 2: พัฒนาปริมาณและคุณภาพของครู คณาจารย์และบุคลากร ทางการศึกษาด้านอาชีวศึกษา

☑ นโยบายที่ 3: พัฒนาคุณภาพสถานศึกษา และแหล่งเรียนรู้ใหม่

3.2 สอดคล้องกับยุทธศาสตร์ สถาบัน สอฉ.4

☑ ยุทธศาสตร์ที่ 2 สร้างเสริมสมรรถนะและประสบการณ์เพื่อพัฒนาคุณภาพของครู คณาจารย์และบุคลากรทางการศึกษาด้านอาชีวศึกษา

☑ ยุทธศาสตร์ที่ 3 ส่งเสริมยกระดับมาตรฐานสถานศึกษาในด้านการจัดการเรียนการสอนในทุกระดับและเพิ่มศักยภาพให้เป็นแหล่งเรียนรู้วิชาชีพของชุมชน

4. หลักการและเหตุผล ความเป็นมา

สถาบันการอาชีวศึกษาภาคตะวันออกเฉียงเหนือ 4 มีพันธกิจหลักสำคัญ ได้แก่ การผลิตบัณฑิต การวิจัย การบริการวิชาการแก่สังคม และการทะนุบำรุงศาสนาและศิลปวัฒนธรรม ภายใต้ภารกิจด้านการวิจัยนั้น สถาบันฯ มีหน้าที่และความรับผิดชอบที่จะต้องสนับสนุนและส่งเสริมวิชาการและวิชาชีพชั้นสูง การวิจัย การถ่ายทอดเทคโนโลยี รวมทั้งการประสานงานให้คณาจารย์ได้รับการฝึกอบรมแลพัฒนาวิชาการส่งเสริมความก้าวหน้าและพัฒนาให้มีตำแหน่งทางวิชาการ และสอดคล้องกับมาตรฐานการอาชีวศึกษาระดับปริญญาตรี พ.ศ. 2558 ตัวชี้วัดความสำเร็จที่ 7-8-9-11-12 และ 22

5. วัตถุประสงค์

6.1 เพื่อสร้างเวทีแสดงผลงานการวิจัย สิ่งประดิษฐ์ และนวัตกรรม ตลอดจนเผยแพร่ผลงานวิจัยในชั้นเรียนระดับปริญญาตรีของคณาจารย์ให้ประจักษ์แก่บุคคลทั่วไป และผู้ประกอบการที่สนใจ

6.2 เพื่อประกวดคัดเลือกผลงานวิจัย สิ่งประดิษฐ์ นวัตกรรม ระดับอาชีวบัณฑิต

6. เป้าหมายหลัก

6.1 เชิงปริมาณ จำนวนคณาจารย์และนักศึกษาเข้าร่วมโครงการนี้ไม่ต่ำร้อยละ 80 ของจำนวนทั้งหมดในสถาบัน

6.2 เชิงคุณภาพ นักศึกษาระดับ ป.ตรี ทุกสาขาวิชา ทุกสถานศึกษา และคณาจารย์แสดงผลงานการวิจัยสิ่งประดิษฐ์และนวัตกรรม ตลอดจนเผยแพร่ผลงานวิจัยในชั้นเรียนระดับปริญญาตรีของคณาจารย์ให้ประจักษ์แก่บุคคลทั่วไป และผู้ประกอบการที่สนใจ และนำความรู้ที่ได้ไปพัฒนาผลงานตนเอง

7. ระยะเวลา/วิธีดำเนินโครงการ

กิจกรรมหลัก	วิธีดำเนินการ	ระยะเวลาดำเนินการ	งบประมาณ
1. วางแผนการดำเนินการ 2. ดำเนินโครงการ 3. ติดตาม/ประเมินผล 4. ปรับปรุงการดำเนินการ	1. แต่งตั้งคณะกรรมการดำเนินโครงการ 2. ประชุม/หารือ/วางกรอบการทำงาน 3. แจ้งหน่วยงาน และบุคคลที่เกี่ยวข้องในการดำเนินโครงการ 4. จัดหา/จัดซื้อวัสดุอุปกรณ์ 5. อบรม/สัมมนา ตามกำหนด 6. ติดตาม/ประเมินผล 7. สรุปประเมินผล 8. รายงานผลการดำเนินโครงการ	เดือนมกราคม – ธันวาคม 2562	300,000 บาท

8. งบประมาณ แหล่งเงิน/จำนวนเงิน (แยกตามกิจกรรมหลัก)

งบประมาณที่ใช้ 300,000 บาท (สามแสนบาทถ้วน)

แหล่งเงินทุน ☑ ภายใน ☑ ภายนอก

หมวดเงิน ☐ งบดำเนินการ ☑ งบอุดหนุน ☐ เงินรายได้ ☑ อื่นๆ.....

9. สถานที่

สถาบันการอาชีวศึกษาภาคตะวันออกเฉียงเหนือ ๔

10. ผลสัมฤทธิ์ของโครงการ ผลผลิต/ผลลัพธ์

ผลิตขั้นสุดท้าย (output)/Impact	ผลลัพธ์ (outcome)/Impact
1. สถาบันฯ สร้างเวทีระดับอุดมศึกษา ในการประกวดและเผยแพร่งานวิจัยของคณาจารย์สถาบันฯ เป็นที่ประจักษ์แก่บุคคลภายนอก 2. นักศึกษา คณาจารย์ผู้เข้าร่วมโครงการ นำผลงานการวิจัย สิ่งประดิษฐ์ และนวัตกรรม เข้าร่วมโครงการตามประเภทการวิจัย เพื่อเผยแพร่และร่วมประกวด	จำนวนคณาจารย์เข้าร่วมโครงการนี้ไม่ต่ำร้อยละ 80 ของจำนวนคณาจารย์ทั้งหมดในสถาบัน

11. วิธีการประเมินผลและดัชนีชี้วัดความสำเร็จของโครงการ

- แบบสอบถามความพึงพอใจของผู้เข้าร่วมโครงการ

แบบ.01

สถาบันการอาชีวศึกษาภาคตะวันออกเฉียงเหนือ 4

แบบเสนอโครงการตามแผนปฏิบัติราชการประจำปีงบประมาณ พ.ศ.2563

1. ชื่อโครงการ โครงการยกระดับความรู้ความชำนาญภาษาต่างประเทศแก่นักศึกษา และคณาจารย์ หลักสูตรเทคโนโลยีบัณฑิต สถาบันการอาชีวศึกษาภาคตะวันออกเฉียงเหนือ 4

2. หน่วยงาน/ ผู้รับผิดชอบ ศูนย์วิจัยและพัฒนาการอาชีวศึกษา สถาบันการอาชีวศึกษาภาคตะวันออกเฉียงเหนือ ๔

3. ความสอดคล้อง กับนโยบาย สำนักงานคณะกรรมการการอาชีวศึกษา ดังนี้

☑ นโยบายที่ 2: พัฒนาปริมาณและคุณภาพของครู คณาจารย์และบุคลากร ทางการศึกษาด้านอาชีวศึกษา

☑ นโยบายที่ 3: พัฒนาคุณภาพสถานศึกษา และแหล่งเรียนรู้ใหม่

สอดคล้องกับยุทธศาสตร์ สถาบัน สอฉ.4

☑ ยุทธศาสตร์ที่ 2 สร้างเสริมสมรรถนะและประสบการณ์เพื่อพัฒนาคุณภาพของครู คณาจารย์และบุคลากรทางการศึกษาด้านอาชีวศึกษา

☑ ยุทธศาสตร์ที่ 3 ส่งเสริมยกระดับมาตรฐานสถานศึกษาในด้านการจัดการเรียนการสอนในทุกระดับและเพิ่มศักยภาพให้เป็นแหล่งเรียนรู้วิชาชีพของชุมชน

4. หลักการและเหตุผล ความเป็นมา

ด้วยปัจจุบัน ภาษาอังกฤษ และภาษาต่างประเทศอื่นๆ เช่น ภาษาจีน ภาษาญี่ปุ่น ภาษาเยอรมัน กำลังมีอิทธิพลต่อการจัดการศึกษาในศตวรรษที่ 21 มากขึ้น รวมถึงจากผลการวิจัยความพึงพอใจของผู้ใช้บัณฑิตได้สะท้อนความพึงประสงค์ของบัณฑิตที่ต้องมีสมรรถนะด้านการสื่อสารภาษาต่างประเทศในระดับดี และประกาศกระทรวงศึกษาธิการ เรื่อง เกณฑ์มาตรฐานระดับปริญญาตรี พ.ศ. 2558 กำหนดคุณสมบัติอาจารย์ผู้สอนหลักสูตรปริญญาตรีจำเป็นต้องมีทักษะภาษาอังกฤษระดับดี ด้วยนั้น เพื่อเป็นการพัฒนานักศึกษาและคณาจารย์ให้มีสมรรถนะด้านภาษาต่างประเทศ สถาบันการอาชีวศึกษาภาคตะวันออกเฉียงเหนือจึงตระหนักในเรื่องดังกล่าวนี้ และได้จัดทำโครงการนี้ขึ้นเพื่อพัฒนานักศึกษา และคณาจารย์ ให้เกิดทักษะ และความชำนาญ ในการใช้ภาษาต่างประเทศในระดับชีวิตประจำวันและระดับวิชาการ ในงานวิจัยและบริการวิชาการ

5. วัตถุประสงค์

5.1 เพื่อพัฒนาทักษะ และความชำนาญ ในการใช้ภาษาต่างประเทศในระดับชีวิตประจำวันและระดับวิชาการ ในงานวิจัยและบริการวิชาการ แก่นักศึกษา และคณาจารย์

5.2 เพื่อยกระดับสมรรถนะและมาตรฐานด้านการใช้ภาษาต่างประเทศด้านการสื่อสารและวิชาการให้เป็นที่ยอมรับแก่บุคคลภายนอก และสถาบันทดสอบภาษาต่างประเทศต่างๆ

6. เป้าหมายหลัก จำนวนคณาจารย์และนักศึกษาเข้าร่วมโครงการนี้ไม่ต่ำร้อยละ 70 ของจำนวนทั้งหมดในสถาบัน

7. ระยะเวลา/วิธีดำเนินโครงการ

กิจกรรมหลัก	วิธีดำเนินการ	ระยะเวลาดำเนินการ	งบประมาณ
1. วางแผนการดำเนินการ 2. ดำเนินโครงการ 3. ติดตาม/ประเมินผล 4. ปรับปรุงการดำเนินการ	1. แต่งตั้งคณะกรรมการดำเนินงาน 2. ประชุม/หารือ/วางกรอบการทำงาน 3. แจ้งหน่วยงาน และบุคคลที่เกี่ยวข้องในการดำเนินโครงการ 4. จัดหา/จัดซื้อวัสดุอุปกรณ์ 5. อบรม/สัมมนา ตามกำหนด 6. ติดตาม/ประเมินผล 7. สรุปประเมินผล 8. รายงานผลการดำเนินโครงการ	เดือนมกราคม – ธันวาคม 2562	150,000 บาท

8. งบประมาณ แหล่งเงิน/จำนวนเงิน (แยกตามกิจกรรมหลัก)

งบประมาณที่ใช้ 150,000 บาท (หนึ่งแสนห้าหมื่นบาทถ้วน)

แหล่งเงินทุน ☑ ภายใน ☑ ภายนอก

หมวดเงิน ☐ งบดำเนินการ ☐ เงินรายได้ ☐ งบลงทุน ☐ อื่นๆ.....

9. สถานที่

สถาบันการอาชีวศึกษาภาคตะวันออกเฉียงเหนือ 4 และสถานศึกษาในสังกัด

10. ผลสัมฤทธิ์ของโครงการ ผลผลิต/ผลลัพธ์

ผลิตขั้นสุดท้าย (output)/Impact	ผลลัพธ์ (outcome)/Impact
1. เพื่อพัฒนาทักษะ และความชำนาญ ในการใช้ภาษาต่างประเทศในระดับชีวิตประจำวันและระดับวิชาการ ในงานวิจัยและบริการวิชาการแก่นักศึกษา และคณาจารย์ 2. เพื่อยกระดับสมรรถนะและมาตรฐานด้านการใช้ภาษาต่างประเทศด้านการสื่อสารและวิชาการให้เป็นที่ยอมรับแก่บุคคลภายนอกและสถาบันทดสอบภาษาต่างประเทศต่างๆ	ผู้เข้าร่วมโครงการนี้ไม่ต่ำร้อยละ 70 ของจำนวนทั้งหมดในสถาบัน ได้แก่ 1. นักศึกษาระดับปริญญาตรี ทุกสาขาวิชา ทุกสถานศึกษา 2. คณาจารย์ระดับปริญญาตรี สถาบันการอาชีวศึกษาภาคตะวันออกเฉียงเหนือ 4

11. วิธีการประเมินผลและดัชนีชี้วัดความสำเร็จของโครงการ

- แบบสอบถามความพึงพอใจของผู้เข้าร่วมโครงการ

- ผลการทดสอบทักษะภาษาต่างประเทศ

แบบแสดงรายละเอียดตัวคูณค่าใช้จ่ายโครงการ

ประกอบการจัดทำคำของบประมาณรายจ่ายประจำปีงบประมาณ พ.ศ. 2563

สถาบันการอาชีวศึกษาภาคตะวันออกเฉียงเหนือ 4

ชื่อโครงการ : โครงการยกระดับความรู้ความชำนาญภาษาต่างประเทศแก่นักศึกษา และคณาจารย์ หลักสูตรเทคโนโลยีบัณฑิต สถาบันการอาชีวศึกษาภาคตะวันออกเฉียงเหนือ 4

ผู้รับผิดชอบโครงการ : ศูนย์วิจัยและพัฒนาการอาชีวศึกษา สถาบันการอาชีวศึกษาภาคตะวันออกเฉียงเหนือ 4

ลักษณะโครงการ : ☐ โครงการตาม พ.ร.บ.งบประมาณ ☑ โครงการตามภาระงานประจำ

☐ โครงการพิเศษ (ไม่ใช้งบประมาณ) ☐ โครงการฝ่าย

☐ โครงการใหม่ ☐ โครงการต่อเนื่อง

วงเงินงบประมาณ : 150,000 บาท

(หนึ่งแสนห้าหมื่นบาทถ้วน)

กิจกรรม /รายละเอียด	**ตัวคูณค่าใช้จ่าย**	**จำนวนเงิน**	**เหตุผลคำชี้แจง**
1) ค่าตอบแทนวิทยากร จำนวน 4 คน	(1,200 บาท x 8 ชั่วโมง) x 1 คน	9,600 บาท	
	(600 บาท x 4 ชั่วโมง)x 5 คน	12,000 บาท	
2) ค่าอาหารกลางวัน	(183 คน x 120 บาท) x 2 วัน	43,920 บาท	
3) ค่าอาหารว่างและเครื่องดื่ม	(183 คน x35 บาท X 2 มื้อ) x 2 วัน	25,620 บาท	
4) ค่าวัสดุและถ่ายเอกสาร		35,860 บาท	
5) ค่าชุดข้อสอบ	(230 คน x 100 บาท)	23,000 บาท	
รวมทั้งสิ้น (หนึ่งแสนห้าหมื่นบาทถ้วน)		150,000 บาท	

หมายเหตุ เฉลี่ยถัวจ่ายทุกรายการ

แบบ.01

สถาบันการอาชีวศึกษาภาคตะวันออกเฉียงเหนือ 4

แบบเสนอโครงการตามแผนปฏิบัติราชการประจำปีงบประมาณ พ.ศ.2563

1. ชื่อโครงการ โครงการยกระดับเครือข่ายความร่วมมือจัดการอาชีวศึกษาระหว่างภาครัฐและเอกชนในประเทศ และระหว่างประเทศ (IVENE 4 Cooperation Partnership)

2. หน่วยงาน/ ผู้รับผิดชอบ ศูนย์วิจัยและพัฒนาการอาชีวศึกษา สถาบันฯ

3. ความสอดคล้อง กับนโยบาย สำนักงานคณะกรรมการการอาชีวศึกษา ดังนี้

3.1 ความสอดคล้อง กับนโยบาย สำนักงานคณะกรรมการการอาชีวศึกษา ดังนี้

☑ นโยบายที่ 2: พัฒนาปริมาณและคุณภาพของครู คณาจารย์และบุคลากร ทางการศึกษาด้านอาชีวศึกษา

☑ นโยบายที่ 3: พัฒนาคุณภาพสถานศึกษา และแหล่งเรียนรู้ใหม่

3.2 สอดคล้องกับยุทธศาสตร์ สถาบัน สอฉ.4

☑ ยุทธศาสตร์ที่ 2 สร้างเสริมสมรรถนะและประสบการณ์เพื่อพัฒนาคุณภาพของครู คณาจารย์ และบุคลากรทางการศึกษาด้านอาชีวศึกษา

☑ ยุทธศาสตร์ที่ 3 ส่งเสริมยกระดับมาตรฐานสถานศึกษาในด้านการจัดการเรียนการสอนในทุกระดับและเพิ่มศักยภาพให้เป็นแหล่งเรียนรู้วิชาชีพของชุมชน

☑ ยุทธศาสตร์ที่ 4 สร้างเครือข่ายและสนับสนุนให้มีการจัดทำบันทึกข้อตกลงความร่วมมือทางวิชาการระหว่างหน่วยงานสถานประกอบการ และสถานศึกษาทั้งภายในและต่างประเทศ

☑ ยุทธศาสตร์ที่ 5 ร่วมมือกับสถานประกอบการในการเปิดสอน ปรับปรุงหลักสูตรระดับป,ปวส. และปริญญาตรี สายเทคโนโลยีหรือสายปฏิบัติการ

4. หลักการและเหตุผล ความเป็นมา

ปัจจุบัน สถาบันการอาชีวศึกษาภาคตะวันออกเฉียงเหนือ 4 มีพันธกิจหลักในการจัดการศึกษาระดับปริญญาตรี หลักสูตรเทคโนโลยีบัณฑิต (ต่อเนื่อง) ซึ่งจัดการศึกษาในรูปแบบทวิภาคีร่วมกับสถานประกอบการ และเพื่อเป็นการยกระดับคุณภาพการจัดการอาชีวศึกษารายด้านตามเกณฑ์มาตรฐานหลักสูตร ทั้ง 5 ด้าน ได้แก่ ด้านหลักสูตร ด้านการจัดการศึกษาระบบทวิภาคี ด้านอาจารย์ ด้านอาคารสถานที่และสิ่งสนับสนุนการเรียนรู้และด้านนักศึกษา จำเป็นต้องเข้าร่วมกับเครือข่ายสถาบันอุดมศึกษาอื่นๆ (MOU) กลุ่มความร่วมมือเฉพาะด้าน ได้แก่ กลุ่มความร่วมมือด้านการวิจัย นวัตกรรม กลุ่มความร่วมมือระบบสารสนเทศ และเครือข่ายห้องสมุดนานาชาติ กลุ่มความร่วมมือด้านปริญญานิพนธ์ และกลุ่มความร่วมมือด้านอื่นๆ ซึ่งดำเนินการโดยภาคเอกชนที่สนับสนุนการจัดการอาชีวศึกษา

5. วัตถุประสงค์

5.1 เพื่อเป็นการยกระดับคุณภาพการจัดการอาชีวศึกษารายด้านตามเกณฑ์มาตรฐานหลักสูตร ทั้ง 5 ด้าน โดยการร่วมมือในรูปแบบข้อตกลงบันทึกความเข้าใจ

5.2 เพื่อสร้างเครือข่ายความร่วมมือด้านการจัดการอาชีวศึกษากับสถาบันอุดมการณ์ศึกษาชั้นนำ และสถาบันอุดมศึกษาในต่างๆ ประเทศ ในการแลกเปลี่ยนองค์ความรู้ และเทคโนโลยี นวัตกรรม ร่วมกัน

6. เป้าหมายหลัก

สถาบันการอาชีวศึกษาภาคตะวันออกเฉียงเหนือ 4 และสถานศึกษาในสังกัดเข้าร่วมภาคีเครือข่ายความร่วมมือไม่น้อยกว่า 70 % ของจำนวนภาคีเครือข่ายที่ตั้งเป้าหมายไว้

กลุ่มเป้าหมาย

- สถาบันการอาชีวศึกษาภาคตะวันออกเฉียงเหนือ 4
- วิทยาลัยในสังกัดสถาบันการอาชีวศึกษาภาคตะวันออกเฉียงเหนือ 4

7. ระยะเวลา/วิธีดำเนินโครงการ

กิจกรรมหลัก	วิธีดำเนินการ	ระยะเวลาดำเนินการ	งบประมาณ
1. วางแผนการดำเนินการ 2. ดำเนินโครงการ 3. ติดตาม/ประเมินผล 4. ปรับปรุงการดำเนินการ	1. แต่งตั้งคณะกรรมการดำเนินโครงการ 2. ประชุม/หารือ/วางกรอบการทำงาน และอื่นๆ 3. แจ้งหน่วยงาน และบุคคลที่เกี่ยวข้องในการดำเนินโครงการ 4. จัดหา/จัดซื้อวัสดุอุปกรณ์ 5. อบรม/สัมมนา ตามกำหนด 6. ติดตาม/ประเมินผล 7. สรุปประเมินผล 8. รายงานผลการดำเนินโครงการ	เดือน มกราคม – ธันวาคม 2562	50,000 บาท

8. งบประมาณ แหล่งเงิน/จำนวนเงิน (แยกตามกิจกรรมหลัก)

งบประมาณที่ใช้ 50,000 บาท (ห้าหมื่นบาทถ้วน)

แหล่งเงินทุน ☑ ภายใน ☑ ภายนอก

หมวดเงิน ☐ งบดำเนินการ ☐ งบอุดหนุน ☐ เงินรายได้ ☐ อื่นๆ.....

9. สถานที่

สถาบันการอาชีวศึกษาภาคตะวันออกเฉียงเหนือ ๔ และสถานศึกษาในสังกัด

10. ผลสัมฤทธิ์ของโครงการ ผลผลิต/ผลลัพธ์

ผลิตขั้นสุดท้าย (output)/Impact	ผลลัพธ์ (outcome)/Impact
1. ยกระดับคุณภาพการจัดการอาชีวศึกษารายด้านตามเกณฑ์มาตรฐานหลักสูตร ทั้ง 5 ด้าน โดยการร่วมมือในรูปแบบข้อตกลงบันทึกความเข้าใจ 2. สถาบันฯ เข้าร่วมเครือข่ายความร่วมมือด้านการจัดการอาชีวศึกษากับสถาบันอุดมการณ์ศึกษาชั้นนำ และสถาบันอุดมศึกษาในต่างๆ ประเทศ ในการแลกเปลี่ยนองค์ความรู้ และเทคโนโลยี นวัตกรรม ร่วมกัน	- สถาบันฯและวิทยาลัยในสังกัด เข้าร่วมภาคีเครือข่ายความร่วมมือไม่น้อยกว่า 70 % ของจำนวนภาคีเครือข่ายที่ตั้งเป้าหมายไว้

11. วิธีการประเมินผลและดัชนีชี้วัดความสำเร็จของโครงการ

- บันทึกความตกลงในการร่วมมือจัดการอาชีวศึกษา
- แบบสอบความพึงพอใจในการดำเนินโครงการ

แบบแสดงรายละเอียดตัวคูณค่าใช้จ่ายโครงการ

ประกอบการจัดทำคำของบประมาณรายจ่ายประจำปีงบประมาณ พ.ศ. 2563

สถาบันการอาชีวศึกษาภาคตะวันออกเฉียงเหนือ 4

ชื่อโครงการ : โครงการยกระดับเครือข่ายความร่วมมือจัดการอาชีวศึกษาระหว่างภาครัฐและเอกชนในประเทศ และระหว่างประเทศ (IVENE 4 Cooperation Partnership)

ผู้รับผิดชอบโครงการ : ศูนย์วิจัยและพัฒนาการอาชีวศึกษา สถาบันการอาชีวศึกษาภาคตะวันออกเฉียงเหนือ 4

ลักษณะโครงการ : ☐ โครงการตาม พ.ร.บ.งบประมาณ ☑ โครงการตามภาระงานประจำ

☐ โครงการพิเศษ (ไม่ใช้งบประมาณ) ☐ โครงการฝ่าย

☐ โครงการใหม่ ☐ โครงการต่อเนื่อง

วงเงินงบประมาณ : 50,000 บาท

(หนึ่งแสนห้าหมื่นบาทถ้วน)

กิจกรรม /รายละเอียด	ตัวคูณค่าใช้จ่าย	จำนวนเงิน	เหตุผลคำชี้แจง
1) ค่าแทนวิทยากร จำนวน 4 คน	(1,200 บาท x 3 ชั่วโมง)* 1 คน	3,600 บาท	
	(600 บาท x 4 ชั่วโมง)* 5 คน	12,000 บาท	
2) ค่าอาหารกลางวัน	(100 x 120 บาท) *1 วัน	12,000 บาท	
3) ค่าอาหารว่างและเครื่องดื่ม	(35 บาท X 2 มื้อ X 100 คน)	7,000 บาท	
4) ค่าวัสดุและถ่ายเอกสาร		15,400 บาท	
รวมทั้งสิ้น		50,000 บาท	

หมายเหตุ เฉลี่ยถัวจ่ายทุกรายการ

แบบ.01

สถาบันการอาชีวศึกษาภาคตะวันออกเฉียงเหนือ 4

แบบเสนอโครงการตามแผนปฏิบัติราชการประจำปีงบประมาณ พ.ศ.2563

1. ชื่อโครงการ โครงการติดตามผู้สำเร็จการศึกษาระดับปริญญาตรีเพื่อสำรวจความพึงพอใจของผู้ใช้บัณฑิตสถาบันการอาชีวศึกษาภาคตะวันออกเฉียงเหนือ 4

2. หน่วยงาน/ ผู้รับผิดชอบ ศูนย์วิจัยและพัฒนาการอาชีวศึกษา สถาบันฯ

3. ความสอดคล้อง กับนโยบาย

3.1 สำนักงานคณะกรรมการการอาชีวศึกษา ดังนี้

☑ นโยบายที่ 1: มุ่งสร้าง/ผลิตกำลังคนอาชีวศึกษา ให้ตอบสนองความต้องการของตลาดแรงงาน

☑ นโยบายที่ 2: พัฒนาปริมาณและคุณภาพของครู คณาจารย์และบุคลากร ทางการศึกษาด้านอาชีวศึกษา

☑ นโยบายที่ 3: พัฒนาคุณภาพสถานศึกษา และแหล่งเรียนรู้ใหม่

3.2 สอดคล้องกับยุทธศาสตร์ สถาบัน สอฉ.4

☑ ยุทธศาสตร์ที่ 1 พัฒนาคุณภาพและเพิ่มปริมาณผู้เรียนให้สอดคล้องกับความต้องการของตลาดแรงงานในประเทศและต่างประเทศ

☑ ยุทธศาสตร์ที่ 2 สร้างเสริมสมรรถนะและประสบการณ์เพื่อพัฒนาคุณภาพของครู คณาจารย์และบุคลากรทางการศึกษาด้านอาชีวศึกษา

☑ ยุทธศาสตร์ที่ 3 ส่งเสริมยกระดับมาตรฐานสถานศึกษาในด้านการจัดการเรียนการสอนในทุกระดับและเพิ่มศักยภาพให้เป็นแหล่งเรียนรู้วิชาชีพของชุมชน

☑ ยุทธศาสตร์ที่ 5 ร่วมมือกับสถานประกอบการในการเปิดสอน ปรับปรุงหลักสูตรระดับปวช, ปวส. และปริญญาตรี สายเทคโนโลยีหรือสายปฏิบัติการ

4. หลักการและเหตุผล ความเป็นมา

ความเป็นมาและความสำคัญของปัญหา การเปลี่ยนแปลงอย่างรวดเร็วและส่งผลกระทบต่อทุกส่วนของสังคมไทยอย่างมิอาจหลีกเลี่ยงได้ ดังนั้นนอกจากสถาบันฯจะมุ่งผลิตบัณฑิตที่มีความเป็นไทยแล้ว สถาบันฯ ยังมีเป้าหมายในการผลิตบัณฑิตที่สามารถดำรงชีวิต ประกอบอาชีพในสังคมแห่งการเปลี่ยนแปลงนี้ได้อย่างเหมาะสมอยู่ในโลกปัจจุบัน อย่างมีความสุขด้วยการจัดกระบวนการพัฒนาคุณลักษณะที่จำเป็นของคนรุ่นใหม่ โดยเน้นคุณค่า ความสามารถในการเรียนรู้ ความคิดริเริ่มสร้างสรรค์มีเหตุผล ความสามารถทางภาษาต่างประเทศ และเทคโนโลยีสารสนเทศ ความสามารถในการทำงานร่วมกัน การยอมรับความแตกต่างทางความคิด ความเชื่อ ศาสนา วัฒนธรรม มีความรักในธรรมชาติสิ่งแวดล้อมและเพื่อนมนุษย์ ในการผลิตบัณฑิตนั้น สถาบันฯ

คำนึงถึงการตอบสนองความต้องการของตลาดแรงงาน และความต้องการของท้องถิ่นและสังคม ดังนั้นการศึกษาความพึงพอใจของผู้ใช้ บัณฑิต จะทำให้ทราบข้อมูลพื้นฐานของคุณภาพบัณฑิต ซึ่งจะเป็นประโยชน์ต่อการพัฒนาและปรับปรุงหลักสูตร และเป็นประโยชน์ต่อการจัดทำแผนรับนักศึกษาของสถาบันฯให้เป็นไปอย่างมีประสิทธิภาพ

5. วัตถุประสงค์

เพื่อศึกษาความพึงพอใจของผู้ใช้บัณฑิตที่มีต่อการปฏิบัติงานของบัณฑิตที่สำเร็จการศึกษาในด้านความรู้ความสามารถ ด้านทักษะทางปัญญา ด้านทักษะความสัมพันธ์ระหว่างบุคคลและความรับผิดชอบ ด้านทักษะการวิเคราะห์เชิงตัวเลข การสื่อสาร และการใช้เทคโนโลยีสารสนเทศ และด้านคุณธรรม จริยธรรม

6. เป้าหมายหลัก สถานประกอบการ ห้างร้านหรือองค์กรธุรกิจตอบแบบสอบถามผู้ใช้บัณฑิตสถาบันฯร้อยละ 100

กลุ่มเป้าหมาย

สถานประกอบการ ห้างร้านหรือองค์กรธุรกิจที่ตอบแบบสอบถามผู้ใช้บัณฑิตสถาบันฯ มีความพอใจในการใช้บัณฑิตสถาบันฯ

7. ระยะเวลา/วิธีดำเนินโครงการ

กิจกรรมหลัก	วิธีดำเนินการ	ระยะเวลาดำเนินการ	งบประมาณ
1. วางแผนการดำเนินการ 2. ดำเนินโครงการ 3. ติดตาม/ประเมินผล 4. ปรับปรุงการดำเนินการ	1. แต่งตั้งคณะกรรมการดำเนินโครงการ 2. ประชุม/หารือ/วางกรอบการทำงาน และอื่นๆ 3. แจ้งหน่วยงาน และบุคคลที่เกี่ยวข้องในการดำเนินโครงการ 4. จัดหา/จัดซื้อวัสดุอุปกรณ์ 5. อบรม/สัมมนา ตามกำหนด 6. ติดตาม/ประเมินผล 7. สรุปประเมินผล 8. รายงานผลการดำเนินโครงการ	เดือนตุลาคม 2561 – มกราคม 2562	80,000 บาท

8. งบประมาณ แหล่งเงิน/จำนวนเงิน (แยกตามกิจกรรมหลัก)

งบประมาณที่ใช้ 80,000 บาท (แปดหมื่นบาทถ้วน)

แหล่งเงินทุน ☑ ภายใน ☐ ภายนอก

หมวดเงิน ☐ งบดำเนินการ ☐ เงินรายได้ ☑ อื่นๆ.งบรายจ่ายอื่น

9. สถานที่

สถานประกอบการ ห้างร้านหรือองค์กรธุรกิจที่ตอบแบบสอบถามผู้ใช้บัณฑิตสถาบันฯ

10. ผลสัมฤทธิ์ของโครงการ ผลผลิต/ผลลัพธ์

ผลิตขั้นสุดท้าย (output)/Impact	ผลลัพธ์ (outcome)/Impact
รายงานความพึงพอใจของผู้ใช้บัณฑิตที่มีต่อการปฏิบัติงานของบัณฑิตที่สำเร็จการศึกษาตั้งแต่ปีการศึกษา 2561 ในด้านความรู้ความสามารถ ด้านทักษะทางปัญญา ด้านทักษะความสัมพันธ์ระหว่างบุคคลและความรับผิดชอบ ด้านทักษะการวิเคราะห์เชิงตัวเลข การสื่อสาร และการใช้เทคโนโลยีสารสนเทศ และด้านคุณธรรม จริยธรรม	สถานประกอบการ ห้างร้านหรือองค์กรธุรกิจตอบแบบสอบถามผู้ใช้บัณฑิตสถาบันฯ ร้อยละ 100 กลุ่มเป้าหมายสถานประกอบการ ห้างร้านหรือองค์กรธุรกิจที่ตอบแบบสอบถามผู้ใช้บัณฑิตสถาบันฯ มีความพอใจในการใช้บัณฑิตสถาบันฯ

11. วิธีการประเมินผลและดัชนีชี้วัดความสำเร็จของโครงการ

- รายงานวิจัยความพึงพอใจของผู้ใช้บัณฑิต

แบบแสดงรายละเอียดตัวคูณค่าใช้จ่ายโครงการ

ประกอบการจัดทำคำของบประมาณรายจ่ายประจำปีงบประมาณ พ.ศ. 2563

สถาบันการอาชีวศึกษาภาคตะวันออกเฉียงเหนือ 4

ชื่อโครงการ : โครงการติดตามผู้สำเร็จการศึกษาระดับปริญญาตรีเพื่อสำรวจความพึงพอใจของผู้ใช้บัณฑิตสถาบันการอาชีวศึกษาภาคตะวันออกเฉียงเหนือ 4

ผู้รับผิดชอบโครงการ : ศูนย์วิจัยและพัฒนาการอาชีวศึกษา สถาบันการอาชีวศึกษาภาคตะวันออกเฉียงเหนือ 4

ลักษณะโครงการ : ☐ โครงการตาม พ.ร.บ.งบประมาณ ☑ โครงการตามภาระงานประจำ

☐ โครงการพิเศษ (ไม่ใช้งบประมาณ) ☐ โครงการฝ่าย

☐ โครงการใหม่ ☐ โครงการต่อเนื่อง

วงเงินงบประมาณ : 80,000 บาท

(แปดหมื่นบาทถ้วน)

กิจกรรม /รายละเอียด	**ตัวคูณค่าใช้จ่าย**	**จำนวนเงิน**	**เหตุผลคำชี้แจง**
1) ค่าสร้างและทดสอบแบบสอบถาม(เหมาจ่าย)		5,000 บาท	
2) ค่าวิเคราะห์และบันทึกข้อมูล(เหมาจ่าย)	6,700 บ. X 6 แห่ง	40,200 บาท	
4) ค่าวัสดุและถ่ายเอกสาร		34,800 บาท	
รวมทั้งสิ้น		80,000 บาท	

หมายเหตุ เฉลี่ยถัวจ่ายทุกรายการ

แบบ.01

สถาบันการอาชีวศึกษาภาคตะวันออกเฉียงเหนือ 4

แบบเสนอโครงการตามแผนปฏิบัติราชการประจำปีงบประมาณ พ.ศ.2563

1. ชื่อโครงการ โครงการประชุมคณะกรรมการวิจัยประจำสถาบันการอาชีวศึกษาภาคตะวันออกเฉียงเหนือ 4

2. หน่วยงาน/ ผู้รับผิดชอบ ศูนย์วิจัยและพัฒนาการอาชีวศึกษา สถาบันฯ

3. ความสอดคล้อง กับนโยบาย

3.1 ความสอดคล้อง กับนโยบาย สำนักงานคณะกรรมการการอาชีวศึกษา ดังนี้

☑ นโยบายที่ 2: พัฒนาปริมาณและคุณภาพของครู คณาจารย์และบุคลากร ทางการศึกษาด้านอาชีวศึกษา

☑ นโยบายที่ 4: การพัฒนาคุณภาพการบริหารจัดการใหม่

3.2 สอดคล้องกับยุทธศาสตร์ สถาบัน สอฉ.4

☑ ยุทธศาสตร์ที่ 2 สร้างเสริมสมรรถนะและประสบการณ์เพื่อพัฒนาคุณภาพของครูคณาจารย์

☑ ยุทธศาสตร์ที่ 6 ยกระดับคุณภาพการบริหารจัดการแนวใหม่ให้มีประสิทธิภาพตามหลักธรรมมาภิบาล

4. หลักการและเหตุผล ความเป็นมา

ภาคนิพนธ์ผลงานทางวิชาการที่กำหนดประเด็นที่ต้องการอธิบายหรือวิเคราะห์อย่างชัดเจนตามหลักวิชาการ จนสามารถสรุปผลการวิเคราะห์ในประเด็นนั้นได้ โดยการนำความรู้จากแหลงต่างๆ มาประมวลร้อยเรียงเพื่อวิเคราะห์อย่างเป็นระบบ เพื่อใช้สำหรับตีพิมพ์เผยแพร่ในวารสารวิชาการ หรือสื่อสิ่งพิมพ์และในที่ประชุมสัมมนา โดยการพิมพ์เผยแพร่งานวิจัยประเภทต่างๆ จะต้องผ่านการกลั่นกรองและตรวจสอบเนื้อหาสาระความถูกต้องจากผู้ทรงคุณวุฒิในวิชาการนั้นๆ นอกจากนี้จะต้องมีรูปแบบการจัดพิมพ์ให้ได้ตามเกณฑ์มาตรฐานของประเภทงานวิจัย หรือตามที่คณะกรรมการประเมินอีกด้วย ในการนี้ สถาบันการอาชีวศึกษาภาคตะวันออกเฉียงเหนือ 4 จึงจัดทำโครงการนี้ขึ้นโดยมีนโยบายจะส่งเสริม สนับสนุนและผลักดันคณาจารย์และบุคคลากรของสถาบันให้จัดทำงานวิจัยและนำผลงานวิจัยที่มีคุณภาพมาใช้ประโยชน์ในการพัฒนางาน พัฒนาการเรียนการสอน และนำประโยชน์ไปใช้กับสังคมโดยส่วนรวมอีกด้วย

5. วัตถุประสงค์

5.1 เพื่อวางแนวทางให้ครูคณาจารย์ของสถาบันการอาชีวศึกษาภาคตะวันออกเฉียงเหนือ 4 สามารถในการเขียนงานวิจัยหรืองานวิชาการอื่นๆ ที่พัฒนาจากโครงงานหรืองานวิจัย

5.2 เพื่อกำหนดรกรอบและรูปแบบการนิพนธ์งานวิจัย ให้ครู คณาจารย์ ของสถาบันการอาชีวศึกษาภาคตะวันออกเฉียงเหนือ 4 และผู้สนใจ ตลอดจนการเผยแพร่ประชาสัมพันธ์ในเวทีวิจัยและวารสารทางวิชาการ

6. เป้าหมายหลัก ผู้เข้าประชุม จำนวน 15 คน

1) ประชุมคณะกรรมการวิจัยสถาบันการอาชีวศึกษาภาคตะวันออกเฉียงเหนือ 4 จำนวน 15 คน เพื่อวางแนวทางพัฒนางานวิจัยได้อย่างมีประสิทธิภาพ

2) วางรูปแบบการเขียนประเภทงานวิจัยเพื่อใช้เป็นแนวทางให้กับบุคลากรในสถาบันการอาชีวศึกษาภาคตะวันออกเฉียงเหนือ 4

กลุ่มเป้าหมาย

- คณะกรรมการวิจัย สถาบันการอาชีวศึกษาภาคตะวันออกเฉียงเหนือ 4

7. ระยะเวลา/วิธีดำเนินโครงการ

กิจกรรมหลัก	วิธีดำเนินการ	ระยะเวลาดำเนินการ	งบประมาณ
1. วางแผนการดำเนินการ 2. ดำเนินโครงการ 3. ติดตาม/ประเมินผล 4. ปรับปรุงการดำเนินการ	1. แต่งตั้งคณะกรรมการดำเนินโครงการ 2. ประชุม/หารือ/วางกรอบการทำงาน และอื่นๆ 3. แจ้งหน่วยงาน และบุคคลที่เกี่ยวข้องในการดำเนินโครงการ 4. จัดหา/จัดซื้อวัสดุอุปกรณ์ 5. อบรม/สัมมนา ตามกำหนด 6. ติดตาม/ประเมินผล 7. สรุปประเมินผล 8. รายงานผลการดำเนินโครงการ	ตุลาคม 2561 – กันยายน 2562	25,000 บาท

8. งบประมาณ แหล่งเงิน/จำนวนเงิน (แยกตามกิจกรรมหลัก)

งบประมาณที่ใช้ 25,000 บาท (สองหมื่นห้าพันถ้วน)

แหล่งเงินทุน ☑ ภายใน ☐ ภายนอก

หมวดเงิน ☐ งบดำเนินการ ☐ งบอุดหนุน ☐ เงินรายได้ ☐ งบลงทุน ☑ อื่นๆ..... งบรายจ่ายอื่น....

9. สถานที่

สถาบันการอาชีวศึกษาภาคตะวันออกเฉียงเหนือ 4 และสถานศึกษาสังกัดสถาบัน

10. ผลสัมฤทธิ์ของโครงการ ผลผลิต/ผลลัพธ์

ผลิตขั้นสุดท้าย (output)/Impact	ผลลัพธ์ (outcome)/Impact
1. ครู คณาจารย์ ของสถาบันการอาชีวศึกษาภาคตะวันออกเฉียงเหนือ 4 สามารถในการเขียนงานวิจัยหรืองานวิชาการอื่นๆ ที่พัฒนาจากโครงงานหรืองานวิจัย 2.รูปแบบการนิพนธ์งานวิจัย สำหรับครู คณาจารย์ ของสถาบันการอาชีวศึกษาภาตะวันออกเฉียงเหนือ 4 และผู้สนใจ ตลอดจนกรอบการเผยแพร่ประชาสัมพันธ์ในเวทีวิจัยและวารสารทางวิชาการ	ผู้เข้าประชุม จำนวน 15 คน 1) ประชุมคณะกรรมการวิจัยสถาบันการอาชีวศึกษาภาคตะวันออกเฉียงเหนือ 4 จำนวน 15 คน เพื่อวางแนวทางพัฒนางานวิจัยได้อย่างมีประสิทธิภาพ 2) วางรูปแบบการเขียนประเภทงานวิจัยเพื่อใช้เป็นแนวทางให้กับบุคลากรในสถาบันการอาชีวศึกษาภาคตะวันออกเฉียงเหนือ 4

11. วิธีการประเมินผลและดัชนีชี้วัดความสำเร็จของโครงการ

- แบบสำรวจความพึงพอใจของผู้เข้าร่วมโครงการ

แบบแสดงรายละเอียดตัวคูณค่าใช้จ่ายโครงการ

ประกอบการจัดทำคำของบประมาณรายจ่ายประจำปีงบประมาณ พ.ศ. 2563

สถาบันการอาชีวศึกษาภาคตะวันออกเฉียงเหนือ 4

ชื่อโครงการ : โครงการประชุมคณะกรรมการวิจัยประจำสถาบันการอาชีวศึกษาภาคตะวันออกเฉียงเหนือ 4

ผู้รับผิดชอบโครงการ : ศูนย์วิจัยและพัฒนาการอาชีวศึกษา สถาบันการอาชีวศึกษาภาคตะวันออกเฉียงเหนือ 4

ลักษณะโครงการ : ☐ โครงการตาม พ.ร.บ.งบประมาณ ☑ โครงการตามภาระงานประจำ

☐ โครงการพิเศษ (ไม่ใช้งบประมาณ) ☐ โครงการฝ่าย

☐ โครงการใหม่ ☐ โครงการต่อเนื่อง

วงเงินงบประมาณ : 25,000 บาท

(สองหมื่นห้าพันบาทถ้วน)

กิจกรรม /รายละเอียด	**ตัวคูณค่าใช้จ่าย**	**จำนวนเงิน**	**เหตุผลคำชี้แจง**
1) ค่าอาหารกลางวัน จำนวน 15	15 คน x 120 บาท x 6 ครั้ง	10,800	
2) ค่าอาหารว่าง จำนวน 15 คนๆ	15 คน x 35 บาท x 6 ครั้ง	3,150	
3) ค่าวัสดุ		16,050	
รวมทั้งสิ้น		**25,000**	

หมายเหตุ เฉลี่ยถัวจ่ายทุกรายการ

แบบ.01

สถาบันการอาชีวศึกษาภาคตะวันออกเฉียงเหนือ 4

แบบเสนอโครงการตามแผนปฏิบัติราชการประจำปีงบประมาณ พ.ศ.2563

1. ชื่อโครงการ โครงการประชุมคณะกรรมการตรวจสอบความถูกต้องรายงานการรับส่งทรัพย์สินราชการสถาบันการอาชีวศึกษาภาคตะวันออกเฉียงเหนือ 4

2. หน่วยงาน/ ผู้รับผิดชอบ : งานนิติการ สถาบันการอาชีวศึกษาภาคตะวันออกเฉียงเหนือ 4

3. ความสอดคล้อง กับนโยบาย

3.1 สำนักงานคณะกรรมการการอาชีวศึกษา ดังนี้

☑ นโยบายที่ 4 : การพัฒนาคุณภาพการบริหารจัดการใหม่

3.2 สอดคล้องกับยุทธศาสตร์ สถาบัน สอฉ.4

☑ ยุทธศาสตร์ที่ 6 : ยกระดับคุณภาพการบริหารจัดการแนวใหม่ให้มีประสิทธิภาพตามหลักธรรมมาภิบาล

4. หลักการและเหตุผล ความเป็นมา

เนื่องจาก สำนักงานคณะกรรมการการอาชีวศึกษา เห็นว่า ในการรับส่งงานในหน้าที่ราชการของผู้อำนวยการสถานศึกษาสังกัดสำนักงานคณะกรรมการการอาชีวศึกษามีความยุ่งยากและมีเอกสารในการรับมอบงานจำนวนมาก จึงอาศัยอำนาจตามความในมาตรา 45 (3) แห่งพระราชบัญญัติระเบียบบริหารราชการกระทรวงศึกษาธิการ พ.ศ. 2546 มาตรา 31 แห่งพระราชบัญญัติอาชีวศึกษา พ.ศ. 2551 และข้อ 8 ของระเบียบสำนักนายกรัฐมนตรีว่าด้วยการรับส่งงานในหน้าที่ราชการ พ.ศ. 2524 จึงมีคำสั่งที่ 1571 / 2560 เรื่อง มอบอำนาจผู้อำนวยการสถาบันการอาชีวศึกษา ปฏิบัติราชการแทนเลขาธิการคณะกรรมการการอาชีวศึกษา (เกี่ยวกับการรับ ส่งงานในหน้าที่ราชการ) ลงวันที่ 29 กันยายน 2560 ซึ่งมอบอำนาจให้ผู้อำนวยการสถาบันการอาชีวศึกษาแต่ละแห่งปฏิบัติราชการแทนเลขาธิการคณะกรรมการการอาชีวศึกษาเกี่ยวกับการรับส่งงานในหน้าที่ราชการของผู้อำนวยการสถานศึกษาสังกัดสำนักงานคณะกรรมการการอาชีวศึกษา

ดังนั้นสถาบันการอาชีวศึกษาภาคตะวันออกเฉียงเหนือ 4 จึงมีคำสั่งที่ 335/2561 เรื่อง แต่งตั้งคณะกรรมการตรวจสอบความถูกต้องรายงานการรับส่งทรัพย์สินราชการ ลงวันที่ 6 มิถุนายน 2561 ซึ่งมีหน้าที่ ประชุมวางแผนการดำเนินงาน จัดทำโครงการดำเนินการตรวจสอบรายงานการรับส่งทรัพย์สินราชการตามระเบียบที่เกี่ยวข้อง ศึกษากฎหมาย ระเบียบ มติคณะรัฐมนตรี และคำสั่งที่เกี่ยวข้อง เพื่อให้คำแนะนำ และชี้ประเด็นสำคัญในการปรับปรุง แก้ไข รายงานการรับส่งทรัพย์สินราชการให้ถูกต้อง แก่สถานศึกษาในสังกัดสถาบันทุกแห่ง เชิญผู้ที่เกี่ยวข้องในการจัดทำรายงานการรับส่งทรัพย์สินราชการ เข้าให้ข้อมูลหรือยื่นเอกสารที่เป็นประโยชน์ ในการปรับปรุง แก้ไข รายงาน

การรับส่งทรัพย์สินราชการ ให้ถูกต้องและสมบูรณ์จัดทำรายงานผลการตรวจสอบให้แล้วเสร็จตรงตามเวลาที่กำหนด และเสนอสรุปรายงานผลการตรวจสอบต่อสถาบันฯ เพื่อดำเนินการตามขั้นตอนและวิธีการที่กฎหมายกำหนด

5.วัตถุประสงค์

5.1 วางแผนการดำเนินงานในการตรวจสอบรายงานการรับส่งทรัพย์สินราชการตามตามขั้นตอนและวิธีการที่กฎหมายกำหนดให้แล้วเสร็จลุล่วงเป็นไปด้วยความเรียบร้อย

5.2 จัดประชุมคณะกรรมการเพื่อดำเนินการตรวจสอบรายงานการรับส่งทรัพย์สินราชการเพื่อให้คำแนะนำ ตลอดจนชี้ประเด็นสำคัญในการปรับปรุง แก้ไข รายงานการรับส่งทรัพย์สินราชการให้ถูกต้อง แก่สถานศึกษาในสังกัดสถาบันฯทุกแห่ง

5.3 เสนอสรุปรายงานผลการตรวจสอบต่อสถาบันฯ

6.เป้าหมาย

คณะกรรมการตรวจสอบความถูกต้องรายงานการรับส่งทรัพย์สินราชการ จำนวน 8 คน

และเจ้าหน้าที่ฝ่ายการเงิน บัญชี และพัสดุ สถานศึกษาสังกัดสถาบัน จำนวน 22 คน

6.1) ตัวชี้วัดเชิงปริมาณ

1) ประชุมคณะกรรมการตรวจสอบความถูกต้องรายงานการรับส่งทรัพย์สินราชการ และผู้ที่เกี่ยวข้องในการจัดทำรายงานการรับส่งทรัพย์สินราชการ จำนวน 30 คน เพื่อวางแผนการดำเนินงานในการตรวจสอบรายงานการรับส่งทรัพย์สินราชการ ให้เกิดประสิทธิภาพ และประสิทธิผล ตามระยะเวลาที่กำหนด

2) ดำเนินการตรวจสอบรายงานการรับส่งทรัพย์สินราชการ เพื่อให้คำแนะนำตลอดจนชี้ประเด็นสำคัญในการปรับปรุง แก้ไข เพื่อเป็นบรรทัดฐานในการจัดรายงานการรับส่งทรัพย์สินราชการให้ถูกต้อง และสมบูรณ์ อันจะทำให้เกิดการขับเคลื่อนระบบการบริหารจัดการอาชีวศึกษาอย่างมีประสิทธิภาพสูงสุด

6.2) เชิงคุณภาพ

1) สถาบันการอาชีวศึกษาภาคตะวันออกเฉียงเหนือ 4 ได้พัฒนาบุคลากรที่เกี่ยวข้องกับการจัดทำรายงานการรับส่งทรัพย์สินราชการตามตามขั้นตอนและวิธีการที่กฎหมายกำหนดได้ มีประสิทธิภาพ ในระดับ ดี

2) บุคลากรสถาบันการอาชีวศึกษาภาคตะวันออกเฉียงเหนือ 4 มีความเข้มแข็งและมีศักยภาพในการตรวจสอบรายงานการรับส่งทรัพย์สินราชการตามขั้นตอนและวิธีการที่กฎหมายกำหนดได้ ในระดับ ดี

7. ระยะเวลา/วิธีดำเนินโครงการ

กิจกรรมหลัก	วิธีดำเนินการ	ระยะเวลาดำเนินการ	งบประมาณ
- ประชุมคณะกรรมการ - ติดตาม/ประเมินผล	1.เสนอขอดำเนินโครงการและแต่งตั้งคณะกรรมการดำเนินงาน 2.ได้รับการจัดสรรงบประมาณ 3. เตรียมความพร้อมดำเนินการตามโครงการเชิญ/ผู้เข้าร่วมงาน/เตรียมเอกสาร/สถานที่ 4. ดำเนินการประชุม 5. ประเมินผลการดำเนินงาน 6. สรุปผลการดำเนินงาน 7. รายงานผลการดำเนินงาน	ตุลาคม 2561 - มกราคม 2562	15,000 บาท

8. งบประมาณ แหล่งเงิน/จำนวนเงิน (แยกตามกิจกรรมหลัก)

งบประมาณที่ใช้ 15,000 บาท (หนึ่งหมื่นห้าพันบาทถ้วน)

แหล่งเงินทุน ☑ ภายใน ☐ ภายนอก

หมวดเงิน ☐ งบดำเนินการ ☐ เงินรายได้ ☑ อื่นๆ....รายจ่ายอื่น....

9. สถานที่

สถาบันการอาชีวศึกษาภาคตะวันออกเฉียงเหนือ 4 และสถานศึกษาสังกัดสถาบันฯ

10. ผลสัมฤทธิ์ของโครงการ ผลผลิต/ผลลัพธ์

ผลิตขั้นสุดท้าย (output)/Impact	ผลลัพธ์ (outcome)/Impact
ตรวจสอบรายงานการรับส่งทรัพย์สินราชการ เพื่อให้คำแนะนำ ตลอดจนชี้ประเด็นสำคัญในการปรับปรุง แก้ไข รายงานการรับส่งทรัพย์สินราชการให้ถูกต้องแก่สถานศึกษาในสังกัดสถาบันฯทุกแห่ง จากนั้นเสนอสรุปรายงานผลการตรวจสอบต่อสถาบันฯ	ประชุมคณะกรรมการตรวจสอบความถูกต้องรายงานการรับส่งทรัพย์สินราชการสถาบันการอาชีวศึกษาภาคตะวันออกเฉียงเหนือ 4 จำนวน 30 คน เพื่อวางแผนการ และดำเนินงานในการตรวจสอบรายงานการรับส่งทรัพย์สินราชการให้เกิดประสิทธิภาพ เพื่อเป็นบรรทัดฐานในการจัดรายงานการรับส่งทรัพย์สินราชการให้ถูกต้องและสมบูรณ์

11. วิธีการประเมินผลและดัชนีชี้วัดความสำเร็จของโครงการ

- รายงานการรับส่งทรัพย์สินราชการสถาบันการอาชีวศึกษาภาคตะวันออกเฉียงเหนือ 4 ฉบับสมบูรณ์
- แบบสอบถาม/แบบประเมิน

แบบแสดงรายละเอียดตัวคูณค่าใช้จ่ายโครงการ

ประกอบการจัดทำคำของบประมาณรายจ่ายประจำปีงบประมาณ พ.ศ. 2563

สถาบันการอาชีวศึกษาภาคตะวันออกเฉียงเหนือ 4

ชื่อโครงการ : โครงการประชุมคณะกรรมการตรวจสอบความถูกต้องรายงานการรับส่งทรัพย์สินราชการสถาบันการอาชีวศึกษาภาคตะวันออกเฉียงเหนือ 4

ผู้รับผิดชอบโครงการ : งานนิติการ สถาบันการอาชีวศึกษาภาคตะวันออกเฉียงเหนือ 4

ลักษณะโครงการ : ☐ โครงการตาม พ.ร.บ.งบประมาณ ☑ โครงการตามภาระงานประจำ

☐ โครงการพิเศษ (ไม่ใช้งบประมาณ) ☐ โครงการฝ่าย

☐ โครงการใหม่ ☐ โครงการต่อเนื่อง

วงเงินงบประมาณ : 15,000 บาท (หนึ่งหมื่นห้าพันบาทถ้วน)

กิจกรรม /รายละเอียด	ตัวคูณค่าใช้จ่าย	จำนวนเงิน	เหตุผลคำชี้แจง
1.ค่าอาหารกลางวัน	(30 คน x 35 บาท x 2 มื้อ)	2,100 บาท	
2. ค่าอาหารว่าง	(30 คน x 120 บาท x 1 มื้อ)	8,400 บาท	
	รวมทั้งสิ้น	15,000 บาท	

หมายเหตุ เฉลี่ยถัวจ่ายทุกรายการ

แบบ.01

สถาบันการอาชีวศึกษาภาคตะวันออกเฉียงเหนือ 4

แบบเสนอโครงการตามแผนปฏิบัติราชการประจำปีงบประมาณ พ.ศ.2563

1. ชื่อโครงการ โครงการนิเทศการประกันคุณภาพการศึกษาระดับปริญญาตรี ประจำปีการศึกษา 2561

2. หน่วยงาน/ ผู้รับผิดชอบ งานประกันคุณภาพ อาชีวศึกษาบัณฑิต

3. ความสอดคล้อง กับนโยบาย

3.1 ความสอดคล้อง กับนโยบาย สำนักงานคณะกรรมการการอาชีวศึกษา ดังนี้

☑ นโยบายที่ 3 : พัฒนาคุณภาพสถานศึกษา และแหล่งเรียนรู้ใหม่

3.2 สอดคล้องกับยุทธศาสตร์ สถาบัน สอฉ.4

☑ ยุทธศาสตร์ที่ 6 ยกระดับคุณภาพการบริหารจัดการแนวใหม่ให้มีประสิทธิภาพตามหลักธรรมาภิบาล

4. หลักการและเหตุผล ความเป็นมา

ด้วยพระราชบัญญัติการศึกษาแห่งชาติพ.ศ. 2542 หมวด 6 มาตรฐานและการประกันคุณภาพ การศึกษา มาตรา 48 บัญญัติไว้ว่า ให้หน่วยงานต้นสังกัดและสถานศึกษาจัดให้มีระบบการประกันคุณภาพ ภายในสถานศึกษา และให้ถือว่าการประกันคุณภาพภายในเป็นส่วนหนึ่งของกระบวนการบริหารการศึกษาที่ ต้องดำเนินการอย่างต่อเนื่องโดยมีการจัดทำรายงานประจำปีเสนอต่อหน่วยงานต้นสังกัด หน่วยงานที่ เกี่ยวข้อง และเปิดเผยต่อสาธารณชน เพื่อนำไปสู่การพัฒนาคุณภาพและมาตรการศึกษา และเพื่อรองรับการประกันคุณภาพภายนอก การประกันคุณภาพการศึกษาจึงเป็นกลไกลที่สำคัญในการพัฒนาคุณภาพการศึกษา เพราะเป็นระบบที่สร้างความมั่นใจให้ทั้งผู้บริหาร ครูและบุคลากรของสถานศึกษา ตลอดจนผู้ปกครอง ชุมชน และสังคมเชื่อมั่นได้ว่าสถานศึกษาสามารถจัดการศึกษา ให้มีคุณภาพได้มาตรฐานอย่างมีประสิทธิภาพ

สถาบันฯ ได้เห็นถึงความสำคัญของคุณภาพ ประสิทธิภาพของระบบประกันคุณภาพภายในจึงได้ จัดทำโครงการนิเทศการประกันคุณภาพการศึกษา ระดับปริญญาตรี ขึ้น

5. วัตถุประสงค์

5.1 เพื่อให้บุคลากรเกิดความรู้ความเข้าใจระบบการนิเทศงานตามกรอบการประกันคุณภาพ การศึกษาระดับปริญญาตรี

5.2 เพื่อให้บุคลากรในสถานศึกษา นำความรู้ที่ได้รับไปพัฒนางาน อย่างมีประสิทธิภาพและสามารถ จัดทำรายงานการประเมินตนเอง ของสถานศึกษาได้อย่างถูกต้อง

6. เป้าหมายหลัก

6.1 เชิงปริมาณ

- คณะผู้บริหารสถาบัน จำนวน 6 คน
- คณะผู้บริหาร ครู และบุคลากรภายในสถานศึกษา จำนวน 70 คน

6.2 เชิงคุณภาพ

บุคลากรสถานศึกษาในสังกัด สามารถนำความรู้ความเข้าใจระบบการนิเทศงานตามกรอบการประกันคุณภาพการศึกษาระดับปริญญาตรี จัดทำเอกสารตามประเด็นการพิจารณามาตรฐานการประกันคุณภาพระดับปริญญาตรี

7. ระยะเวลา/วิธีดำเนินโครงการ

กิจกรรมหลัก	วิธีดำเนินการ	ระยะเวลาดำเนินการ	งบประมาณ
การนิเทศ ติดตามระบบการประกันคุณภาพสถานศึกษาในสังกัดสถาบันทุกแห่ง	1) ขออนุญาตดำเนินโครงการตามแผน 2) ขออนุญาตจัดซื้อวัสดุที่ใช้ในโครงการ 3) แต่งตั้งคำสั่งคณะกรรมการออกนิเทศ 4) ประชุม/หารือ/วางกรอบการทำงานและอื่นๆ 5) กำหนดแผนและดำเนินการออกนิเทศ 6) สรุปผลการดำเนินโครงการ 7) รายงานผลการดำเนินงาน	มิ.ย. – ส.ค. 2562	25,000 บาท

8. งบประมาณ แหล่งเงิน/จำนวนเงิน (แยกตามกิจกรรมหลัก)

งบประมาณที่ใช้ 25,000 บาท (สองหมื่นห้าพันบาทถ้วน)

แหล่งเงินทุน ☑ ภายใน ☐ ภายนอก

หมวดเงิน ☐ งบดำเนินการ ☐ งบอุดหนุน ☐ เงินรายได้ ☑ อื่นๆ.งบรายจ่ายอื่น....

9. สถานที่

สถาบันการอาชีวศึกษาภาคตะวันออกเฉียงเหนือ 4 และสถานศึกษาในสังกัดทั้ง 7 แห่ง

10. ผลสัมฤทธิ์ของโครงการ ผลผลิต/ผลลัพธ์

ผลิตขั้นสุดท้าย (output)/Impact	ผลลัพธ์ (outcome)/Impact
- บุคลากรเกิดความรู้ความเข้าใจระบบการนิเทศงานตามกรอบการประกันคุณภาพการศึกษาระดับปริญญาตรี - บุคลากรในสถานศึกษา นำความรู้ที่ได้รับไปพัฒนางาน อย่างมีประสิทธิภาพและจัดทำรายงานการประเมินตนเอง ของสถานศึกษาได้อย่างถูกต้อง	- คณะผู้บริหาร ครู และบุคลากรภายในสถานศึกษา 7 แห่ง สามารถนำความรู้ความเข้าใจ จัดทำเอกสารตามประเด็นการพิจารณามาตรฐานการประกันคุณภาพระดับปริญญาตรี

11. วิธีการประเมินผลและดัชนีชี้วัดความสำเร็จของโครงการ

11.1 แบบติดตามการนิเทศ

11.2 สถานศึกษาในสังกัดสถาบันฯ ผ่านการประเมินการประกันคุณภาพ

แบบแสดงรายละเอียดตัวคูณค่าใช้จ่ายโครงการ

ประกอบการจัดทำคำของบประมาณรายจ่ายประจำปีงบประมาณ พ.ศ. 2563

สถาบันการอาชีวศึกษาภาคตะวันออกเฉียงเหนือ 4

ชื่อโครงการ : โครงการนิเทศการประกันคุณภาพการศึกษาระดับปริญญาตรี ประจำปีการศึกษา 2561

ผู้รับผิดชอบโครงการ : งานประกันคุณภาพ อาชีวศึกษาบัณฑิต

ลักษณะโครงการ : ☐ โครงการตาม พ.ร.บ.งบประมาณ ☑ โครงการตามภาระงานประจำ

☐ โครงการพิเศษ (ไม่ใช้งบประมาณ) ☐ โครงการฝ่าย

☐ โครงการใหม่ ☐ โครงการต่อเนื่อง

วงเงินงบประมาณ : ...25,000... บาท

(สองหมื่นห้าพันบาทถ้วน)

กิจกรรม /รายละเอียด	**ตัวคูณค่าใช้จ่าย**	**จำนวนเงิน**	**เหตุผลคำชี้แจง**
ค่าใช้จ่ายในการเดินทางไปราชการ			
1.ค่าเบี้ยเลี้ยง	(6 คนx 240 บาท) x 7 วัน	10,080 บาท	
2.ค่าน้ำมันเชื้อเพลิง		6,000 บาท	
3.ค่าวัสดุ		8,920 บาท	
รวมทั้งสิ้น (สองหมื่นห้าพันบาทถ้วน)		25,000 บาท	

หมายเหตุ เฉลี่ยถัวจ่ายทุกรายการ

แบบ.01

สถาบันการอาชีวศึกษาภาคตะวันออกเฉียงเหนือ 4

แบบเสนอโครงการตามแผนปฏิบัติราชการประจำปีงบประมาณ พ.ศ.2563

1. ชื่อโครงการ โครงการพัฒนาการประกันคุณภาพการอาชีวศึกษา ระดับปริญญาตรี ปีการศึกษา 2561

2. หน่วยงาน/ ผู้รับผิดชอบ งานประกันคุณภาพ อาชีวศึกษาบัณฑิต

3. ความสอดคล้อง กับนโยบาย

3..1 ความสอดคล้อง กับนโยบาย สำนักงานคณะกรรมการการอาชีวศึกษา ดังนี้

☑ นโยบายที่ 3 : พัฒนาคุณภาพสถานศึกษา และแหล่งเรียนรู้ใหม่

3.2 สอดคล้องกับยุทธศาสตร์ สถาบัน สอฉ.4

☑ ยุทธศาสตร์ที่ 6 ยกระดับคุณภาพการบริหารจัดการแนวใหม่ให้มีประสิทธิภาพตามหลักธรรมาภิบาล

4. หลักการและเหตุผล ความเป็นมา

คุณภาพการศึกษาเป็นสิ่งที่จำเป็นต่อการจัดการศึกษาในปัจจุบัน ซึ่งสถานศึกษาควรให้ความสำคัญต่อเรื่องดังกล่าวเป็นอย่างมาก สถาบันฯ จึงจำเป็นต้องมีระบบกลไกในการประกันคุณภาพการศึกษาภายในอย่างต่อเนื่องประกอบด้วยระบบพัฒนาคุณภาพ ระบบการติดตามคุณภาพกระบวนการ/การจัดการประกันคุณภาพ โดยมุ่งจัดการเรียนการสอนของสถานศึกษาให้ได้ตามมาตรฐานอาชีวศึกษา 2558 นั้นทุกคนทุกฝ่ายจำเป็นต้องมีส่วนร่วมและให้ความสำคัญ

5. วัตถุประสงค์

5.1 เพื่อสร้างความรู้ความเข้าใจการประกันคุณภาพตามมาตรฐานการอาชีวศึกษาระดับปริญญาตรี พ.ศ. 2558

5.2 เพื่อให้บุคลากรในสถานศึกษา นำความรู้ที่ได้รับไปพัฒนางาน อย่างมีประสิทธิภาพและสามารถ จัดทำรายงานการประเมินตนเอง ของสถานศึกษาได้อย่างถูกต้อง

6. เป้าหมายหลัก

6.1 เชิงปริมาณ

1.ครูและบุคลากรในสถานศึกษาทั้ง 7 แห่ง

2.หลักสูตรที่เปิดสอน จำนวน 8 สาขาวิชา

6.2 เชิงคุณภาพ

สถานศึกษาในสังกัดสถาบันผ่านการเกณฑ์การประเมินตามมาตรฐานการอาชีวศึกษาระดับปริญญาตรี พ.ศ. 2558

7. ระยะเวลา/วิธีดำเนินโครงการ

กิจกรรมหลัก	วิธีดำเนินการ	ระยะเวลาดำเนินการ	งบประมาณ
1) การประชุมเชิงปฏิบัติการเพื่อจัดทำรายงานประเมินตนเอง Self	1.ประชุม/หารือ/วางกรอบการทำงานและอื่น		35,000 บาท

กิจกรรมหลัก	วิธีดำเนินการ	ระยะเวลาดำเนินการ	งบประมาณ
Assessment Report : SAR ประจำปีการศึกษา 2561 ตัวชี้วัดความสำเร็จที่ 1-14 2) การประชุมเชิงปฏิบัติการเพื่อจัดทำรายงานประเมินตนเอง Self Assessment Report : SAR ประจำปีการศึกษา 2561 ตัวชี้วัดความสำเร็จที่ 1-30	2.จัดทำคำสั่ง เพื่อดำเนินงาน 3. ประชุมมอบหมายภาระงานตามคำสั่ง 4.ประสานงานวิทยากร/ผู้เกี่ยวข้อง/กำหนดรายละเอียดการประชุม 5. จัดหา/จัดซื้อวัสดุอุปกรณ์ 6. อบรม/สัมมนาตามกำหนด 7. ติดตาม/ประเมินผล 8. สรุปประเมินผล 9. รายงานผลการดำเนินงาน	เดือน เมษายน – กรกฎาคม 2562	35,000 บาท

8. งบประมาณ แหล่งเงิน/จำนวนเงิน (แยกตามกิจกรรมหลัก)

งบประมาณที่ใช้ 35,000 บาท (สามหมื่นห้าพันบาทถ้วน)

แหล่งเงินทุน ☑ ภายใน ☐ ภายนอก

หมวดเงิน ☐ งบดำเนินการ ☐ งบอุดหนุน ☐ เงินรายได้ ☑ อื่นๆ....งบรายจ่ายอื่น....

9. สถานที่

สถาบันการอาชีวศึกษาภาคตะวันออกเฉียงเหนือ 4

10. ผลสัมฤทธิ์ของโครงการ ผลผลิต/ผลลัพธ์

ผลิตขั้นสุดท้าย (output)/Impact	ผลลัพธ์ (outcome)/Impact
บุคลากรในสถานศึกษา นำความรู้ที่ได้รับ ไปพัฒนางานของตนเองอย่างมีประสิทธิภาพ และสามารถ จัดทำรายงานการประเมินตนเอง ของสถานศึกษาได้	รายงานการประเมินตนเอง SAR จำนวน 8 สาขาวิชา

11. วิธีการประเมินผลและดัชนีชี้วัดความสำเร็จของโครงการ

11.1 แบบประเมินความพึงพอใจของผู้เข้าร่วมโครงการ

11.2 สถาบันฯและสถานศึกษาในสังกัด สามารถจัดทำรายงานการประเมินตนเอง (SAR) ได้

แบบแสดงรายละเอียดตัวคูณค่าใช้จ่ายโครงการ

ประกอบการจัดทำคำของบประมาณรายจ่ายประจำปีงบประมาณ พ.ศ. 2563

สถาบันการอาชีวศึกษาภาคตะวันออกเฉียงเหนือ 4

ชื่อโครงการ : โครงการพัฒนาการประกันคุณภาพการอาชีวศึกษา ระดับปริญญาตรี ปีการศึกษา 2561

ผู้รับผิดชอบโครงการ : งานประกันคุณภาพ อาชีวศึกษาบัณฑิต

ลักษณะโครงการ : ☐ โครงการตาม พ.ร.บ.งบประมาณ ☑ โครงการตามภาระงานประจำ

☐ โครงการพิเศษ (ไม่ใช้งบประมาณ) ☐ โครงการฝ่าย

☐ โครงการใหม่ ☐ โครงการต่อเนื่อง

วงเงินงบประมาณ : ...35,000... บาท

(สามหมื่นห้าพันบาทถ้วน)

กิจกรรม /รายละเอียด	**ตัวคูณค่าใช้จ่าย**	**จำนวนเงิน**	**เหตุผลคำชี้แจง**
1) ค่าตอบแทนวิทยากร	600 บาท x 7 ชั่วโมง x 1 คน	4,200.-	
2) ค่าอาหารกลางวัน	120 บาท X 1 มื้อ X 60 คน	7,200.-	
3) ค่าอาหารว่างและเครื่องดื่ม	35 บาท X 2 มื้อ X 60 คน	4,200.-	
4) ค่าวัสดุและถ่ายเอกสาร		19,400.-	
รวมทั้งสิ้น (สามหมื่นห้าพันบาทถ้วน)		35,000 บาท	

หมายเหตุ เฉลี่ยถัวจ่ายทุกรายการ

แบบ.01

สถาบันการอาชีวศึกษาภาคตะวันออกเฉียงเหนือ 4

แบบเสนอโครงการตามแผนปฏิบัติราชการประจำปีงบประมาณ พ.ศ.2563

1. ชื่อโครงการ “โครงการเตรียมรับการประเมินคุณภาพภายในสถาบัน โดยหน่วยงานต้นสังกัด”

2. หน่วยงาน/ ผู้รับผิดชอบ อาชีวศึกษาบัณฑิต งานประกันคุณภาพ

3. ความสอดคล้อง กับนโยบาย

3..1 ความสอดคล้อง กับนโยบาย สำนักงานคณะกรรมการการอาชีวศึกษา ดังนี้

☑ นโยบายที่ 3 : พัฒนาคุณภาพสถานศึกษา และแหล่งเรียนรู้ใหม่

3.2 สอดคล้องกับยุทธศาสตร์ สถาบัน สอฉ.4

☑ ยุทธศาสตร์ที่ 6 ยกระดับคุณภาพการบริหารจัดการแนวใหม่ให้มีประสิทธิภาพตามหลัก ธรรมาภิบาล

4. หลักการและเหตุผล ความเป็นมา

ตามพระราชบัญญัติการศึกษาแห่งชาติ พ.ศ.2542 และที่แก้ไขเพิ่มเติม (ฉบับที่ 2) พ.ศ. 2545 หมวด 6 มาตรา 48 กำหนดให้มีระบบการประกันคุณภาพการศึกษา โดยให้หน่วยงานสถานศึกษาทุกแห่งจัดให้มีระบบการประกันคุณภาพภายใน และให้ถือว่าการประกันคุณภาพภายในเป็นส่วนหนึ่งของการบริหารจัดการ ที่ต้องดำเนินการอย่างต่อเนื่องมีการจัดทำรายงานประจำปีเสนอต่อหน่วยงานต้นสังกัด หน่วยงานที่เกี่ยวข้องและเปิดเผยต่อสาธารณชน เพื่อนำไปสู่การพัฒนาคุณภาพให้เป็นไปตามมาตรฐานที่กำหนด เพื่อรองรับการประเมินภายนอกจากสำนักงานรับรองมาตรฐานและประเมินคุณภาพการศึกษา และตามประกาศกระทรวงศึกษาธิการ เรื่องให้ใช้มาตรฐานการอาชีวศึกษาระดับปริญญา พ.ศ. 2558 เพื่อการประกันคุณภาพภายในสถาบันการอาชีวศึกษา ลงวันที่ 24 เมษายน พ.ศ. 2558 กำหนดให้สถาบันการอาชีวศึกษาในสังกัดสำนักงานคณะกรรมการการอาชีวศึกษาและสำนักงานคณะกรรมการการอาชีวศึกษา ใช้เป็นเกณฑ์ในการส่งเสริม การกำกับดูแล การตรวจสอบ การประเมินผลและการประกันคุณภาพการจัดการศึกษาระดับปริญญาตรี สายเทคโนโลยีหรือสายปฏิบัติการ นั้น

สถาบันการอาชีวศึกษาภาคตะวันออกเฉียงเหนือ 4 ได้ตระหนักถึงความสำคัญในการประกันคุณภาพภายในสถาบันฯ จึงดำเนิน **“โครงการเตรียมรับการประเมินคุณภาพภายในสถาบัน โดยหน่วยงานต้นสังกัด”** ขึ้น

5. วัตถุประสงค์

5.1. เพื่อเป็นการเตรียมความพร้อมรับการประเมินคุณภาพภายในสถานศึกษาตามมาตรฐานการอาชีวศึกษาระดับปริญญาตรี พ.ศ. 2558

5.2. เพื่อเป็นการเตรียมความพร้อมรองรับการประเมินการประกันคุณภาพ

6. เป้าหมายหลัก

6.1 เชิงปริมาณ

- คณะผู้บริหารและบุคลากรสถาบันฯ จำนวน 17 คน
- รองผู้อำนวยการฝ่ายแผนงานและความร่วมมือ จำนวน 7 คน
- อาจารย์ประจำหลักสูตร สาขาละ 1 ท่าน จำนวน 12 คน
- หัวหน้างานประกันและเจ้าหน้าที่ จำนวน 12 คน
- เจ้าหน้าที่งานอาชีวะบัณฑิตประจำวิทยาลัย จำนวน 6 คน

รวม จำนวน 54 คน

6.2 เชิงคุณภาพ

6.2.1 หลักสูตรเทคโนโลยีบัณฑิต ทุกสาขาวิชามีข้อมูลเอกสารหลักฐานประกอบการตรวจประเมินทุกตัวบ่งชี้ความสำเร็จอย่างมั่นใจ

6.2.2 บุคลากรของสถาบันและสถานศึกษาในสังกัด มีความตระหนัก ความพยายามและให้ความสำคัญในการดำเนินงานประกันคุณภาพภายในสถานศึกษา

6.2.3 สถาบัน สถานศึกษาและสาขาวิชาต่างๆของหลักสูตรเทคโนโลยีบัณฑิต มีความพร้อมรองรับการตรวจประเมินคุณภาพภายในโดยต้นสังกัด ต่อไป

7. ระยะเวลา/วิธีดำเนินโครงการ

กิจกรรมหลัก	วิธีดำเนินการ	ระยะเวลาดำเนินการ	งบประมาณ
- เตรียมความพร้อมรับการประเมินการประกันคุณภาพ	1.ประชุม/หารือ/วางกรอบการทำงานและอื่นๆ 2.จัดทำคำสั่ง เพื่อดำเนินงาน 3. ประชุมมอบหมายภาระงานตามคำสั่ง 4. ประสานงาน ผู้เกี่ยวข้อง/กำหนดรายละเอียดการประชุม 5. จัดหา/จัดซื้อวัสดุอุปกรณ์ 6. รับการประเมินตามกำหนด 7. ติดตาม/ประเมินผล 8. สรุปประเมินผล 9.รายงานผลการดำเนินงาน	เดือน มิ.ย - ส.ค. 62	20,000 บาท

8. งบประมาณ แหล่งเงิน/จำนวนเงิน (แยกตามกิจกรรมหลัก)

งบประมาณที่ใช้ 20,000 บาท (สองหมื่นบาทถ้วน)

แหล่งเงินทุน ☑ ภายใน ☐ ภายนอก

หมวดเงิน ☐ งบดำเนินการ ☐ งบอุดหนุน ☐ เงินรายได้ ☑ อื่นๆ.....งบรายจ่ายอื่น

9. สถานที่

สถาบันการอาชีวศึกษาภาคตะวันออกเฉียงเหนือ 4

10. ผลสัมฤทธิ์ของโครงการ ผลผลิต/ผลลัพธ์

ผลิตขั้นสุดท้าย (output)/Impact	ผลลัพธ์ (outcome)/Impact
สถาบันฯ สถานศึกษาและสาขาวิชาต่างๆของหลักสูตรเทคโนโลยีบัณฑิต มีความพร้อมรองรับการตรวจประเมินคุณภาพภายในโดยต้นสังกัด	สถาบันฯ และสถานศึกษาในสังกัด จำนวน 7 แห่ง ผ่านเกณฑ์การประเมินการประกันคุณภาพ

11. วิธีการประเมินผลและดัชนีชี้วัดความสำเร็จของโครงการ

11.1 แบบประเมินโครงการ

11.2 สถาบันฯและสถานศึกษาในสังกัด ผ่านเกณฑ์การประเมินการประกันคุณภาพ

แบบแสดงรายละเอียดตัวคูณค่าใช้จ่ายโครงการ

ประกอบการจัดทำคำของบประมาณรายจ่ายประจำปีงบประมาณ พ.ศ. 2563

สถาบันการอาชีวศึกษาภาคตะวันออกเฉียงเหนือ 4

ชื่อโครงการ : โครงการเตรียมรับประเมินคุณภาพภายในสถาบัน โดยหน่วยงานต้นสังกัด

ผู้รับผิดชอบโครงการ : งานประกันคุณภาพ อาชีวศึกษาบัณฑิต

ลักษณะโครงการ : ☐ โครงการตาม พ.ร.บ.งบประมาณ ☑ โครงการตามภาระงานประจำ

☐ โครงการพิเศษ (ไม่ใช้งบประมาณ) ☐ โครงการฝ่าย

☐ โครงการใหม่ ☐ โครงการต่อเนื่อง

วงเงินงบประมาณ : ...20,000... บาท

(สองหมื่นบาทถ้วน)

กิจกรรม /รายละเอียด	**ตัวคูณค่าใช้จ่าย**	**จำนวนเงิน**	**เหตุผลคำชี้แจง**
1) ค่าอาหารกลางวัน	(120 บาท X 1 มื้อ X 54 คน)	6,480.-	
2) ค่าอาหารว่างและเครื่องดื่ม	(35 บาท X 2 มื้อ X 54 คน)	3,780.-	
3) ค่าวัสดุและถ่ายเอกสาร		9,740.-	
	รวมทั้งสิ้น (สองหมื่นบาทถ้วน)	20,000.-	

หมายเหตุ เฉลี่ยถัวจ่ายทุกรายการ

แบบ.01

สถาบันการอาชีวศึกษาภาคตะวันออกเฉียงเหนือ 4

แบบเสนอโครงการตามแผนปฏิบัติราชการประจำปีงบประมาณ พ.ศ.2562

1. ชื่อโครงการ โครงการประชุมเชิงปฏิบัติการการจัดทำแผนปฏิบัติการประจำปีงบประมาณ พ.ศ.2563

2. หน่วยงาน/ ผู้รับผิดชอบ งานวางแผนและงบประมาณ สำนักพัฒนายุทธศาสตร์ฯ

3. ความสอดคล้อง กับนโยบาย

3.1 ความสอดคล้อง กับนโยบาย สำนักงานคณะกรรมการการอาชีวศึกษา ดังนี้

☑ นโยบายที่ 4 : การพัฒนาคุณภาพการบริหารจัดการใหม่

3.2 สอดคล้องกับยุทธศาสตร์ สถาบัน สอฉ.4

☑ ยุทธศาสตร์ที่ 6 ยกระดับคุณภาพการบริหารจัดการแนวใหม่ให้มีประสิทธิภาพตามหลักธรรมมาภิบาล

4. หลักการและเหตุผล

กระบวนการวางแผนเป็นการกำหนดทิศทางหรือแนวทางการดำเนินงานในอนาคตขององค์กร เน้นกระบวนการและจุดมุ่งหมายรวม ที่หน่วยงานหรือองค์กรมุ่งหวังให้เกิดขึ้นในอนาคต ซึ่งเป็นเครื่องมือที่จะช่วยให้การบริหารและการจัดการขององค์กรมีประสิทธิภาพสูงสุด การปฏิรูประบบราชการตามแผนปฏิรูประบบบริหารภาครัฐ จึงได้เน้นให้หน่วยงานภาครัฐมีการใช้แผนกลยุทธ์ของส่วนราชการและการตรวจสอบผลสัมฤทธิ์ของงานเพื่อให้ทุกหน่วยงานมีแนวทางและทิศทางที่ชัดเจน สามารถตรวจสอบผลสัมฤทธิ์ของงานได้ ซึ่งแผนกลยุทธ์ดังกล่าวสามารถที่จะปรับเปลี่ยนได้ตลอดเวลา เพื่อให้สอดคล้องกับสอดคล้องนโยบาย ยุทธศาสตร์ กลยุทธ์ ของ สอศ. และที่เกี่ยวข้อง

ทั้งนี้ ในแต่ละปีงบประมาณหน่วยงานจะต้องจัดทำแผนปฏิบัติราชการ เพื่อนำแผนกลยุทธ์ที่ทันสมัยมาแปลงไปสู่การปฏิบัติโดยการจัดทำแผนปฏิบัติราชการประจำปีงบประมาณ เพื่อเป็นการกำหนดทางเลือกหรือแนวปฏิบัติในการดำเนินงาน รวมทั้งการกำหนดวิธีการใช้ทรัพยากรที่มีอยู่ให้เกิดประโยชน์สูงสุดไว้ล่วงหน้า ซึ่งเป็นเครื่องมือสำคัญในการนำกลยุทธ์ไปสู่การปฏิบัติตามแผนงาน/โครงการที่วางไว้และนำไปสู่เป้าหมายเดียวกัน คือความสำเร็จอย่างมีประสิทธิภาพ

5. วัตถุประสงค์

5.1 เพื่อให้สถาบันฯ มีกรอบและแนวทางใช้ในการบริหารจัดการศึกษาที่ทันสมัย สอดคล้องนโยบาย ยุทธศาสตร์ กลยุทธ์ ของ สอศ. และที่เกี่ยวข้อง

5.2 เพื่อให้สถานศึกษาในสังกัดสถาบัน มีกรอบและแนวทางใช้ในการบริหารจัดการศึกษาที่ทันสมัย สอดคล้องนโยบาย ยุทธศาสตร์ กลยุทธ์ ของ สอศ. และที่เกี่ยวข้อง

6. เป้าหมาย

6.1 เชิงปริมาณ

6.1.1 ผู้บริหาร บุคลากร เจ้าหน้าที่ สถาบันฯ จำนวน 13 คน

6.1.2 ผู้บริหาร บุคลากร เจ้าหน้าที่ วิทยาลัย 7 แห่ง จำนวน 14 คน

6.1.3 จัดทำเอกสารแผนปฏิบัติการประจำปีการศึกษา 2563 จำนวน 50 เล่ม

6.2 เชิงคุณภาพ

6.2.1 ผู้บริหาร บุคลากร เจ้าหน้าที่ สถาบันฯ และวิทยาลัยมีความรู้ความเข้าใจการจัดทำแผนปฏิบัติราชการประจำปี

6.2.2 สถาบันฯ และวิทยาลัยมีแผนปฏิบัติการประจำปีการศึกษา 2563 เป็นเครื่องมือในการบริหารจัดการศึกษา สอดคล้องนโยบาย ยุทธศาสตร์ กลยุทธ์ ของ สอศ. และที่เกี่ยวข้อง

7. วิธีการดำเนินการ

กิจกรรม	ระยะเวลา	ผู้รับผิดชอบ
1. เสนอขออนุมัติโครงการ 2. ขออนุมัติดำเนินการ แต่งตั้งคณะกรรมการ 3. ขั้นเตรียมการ 4. จัดประชุมเชิงเชิงปฏิบัติการ 2 วัน 5. สรุป / ประเมินสรุปผลโครงการ 6. จัดทำรูปเล่มฉบับสมบูรณ์	เดือน กรกฎาคม – สิงหาคม 2562	สำนักพัฒนายุทธศาสตร์ และความร่วมมืออาชีวศึกษา

8. งบประมาณที่ใช้

เงินงบประมาณ 51,400 บาท (ห้าหมื่นหนึ่งพันสี่ร้อยบาทถ้วน)

แหล่งเงินทุน ☑ ภายใน ☑ ภายนอก

หมวดเงิน ☐ งบดำเนินการ ☐งบอุดหนุน ☐ เงินรายได้ ☑ อื่นๆ.....

9. สถานที่ดำเนินโครงการ

โรงแรมบ้านสวนคุณตากอล์ฟแอนด์รีสอร์ท อำเภอวารินชำราบ จังหวัดอุบลราชธานี

10. ผลสัมฤทธิ์ของโครงการ ผลผลิต/ผลลัพธ์

ผลิตขั้นสุดท้าย (output)/Impact	ผลลัพธ์ (outcome)/Impact
ผู้บริหาร บุคลากร เจ้าหน้าที่ สถาบันฯ และวิทยาลัย จัดทำเอกสารแผนปฏิบัติการประจำปีการศึกษา 2563 จำนวน 50 เล่ม	- ผู้บริหาร บุคลากร เจ้าหน้าที่ สถาบันฯ และวิทยาลัยจำนวน 27 คนมีความรู้ความเข้าใจการจัดทำแผนปฏิบัติราชการประจำปี - สถาบันฯ และวิทยาลัยมีแผนปฏิบัติราชการประจำปีงบประมาณ พ.ศ.2563 ที่สอดคล้องนโยบาย ยุทธศาสตร์ กลยุทธ์ ของ สอศ. และที่เกี่ยวข้อง จำนวน 50 เล่ม

11. วิธีการประเมินผลและดัชนีชี้วัดความสำเร็จของโครงการ

- แบบประเมินความพึงพอใจ (ดัชนีตัวชี้วัด 5 ระดับ)

แบบแสดงรายละเอียดตัวคูณค่าใช้จ่ายโครงการ

ประกอบการจัดทำคำของบประมาณรายจ่ายประจำปีงบประมาณ พ.ศ. 2562

ชื่อโครงการ : โครงการประชุมเชิงปฏิบัติการการจัดทำแผนปฏิบัติการประจำปีงบประมาณ พ.ศ.2563

ผู้รับผิดชอบ สำนักพัฒนายุทธศาสตร์ สถาบันฯ

ลักษณะโครงการ : ☐ โครงการตาม พ.ร.บ.งบประมาณ ☑ โครงการตามภาระงานประจำ

☐ โครงการพิเศษ (ไม่ใช้งบประมาณ) ☐ โครงการฝ่าย

☐ โครงการใหม่ ☐ โครงการต่อเนื่อง

วงเงินงบประมาณ : 51,400 บาท (ห้าหมื่นหนึ่งพันสี่ร้อยบาทถ้วน)

กิจกรรม /รายละเอียด	ตัวคูณค่าใช้จ่าย	จำนวนเงิน	เหตุผลคำชี้แจง
1) ค่าแทนวิทยากร	(600 บาท x 6 ชั่วโมง x 2 คน)	7,200 บาท	**กิจกรรม/โครงการนี้ ใช้เวลาดำเนินการ 2 วัน จัดในสถานที่เอกชน**
2) ค่าที่พักวิทยากร/ผู้เข้าร่วมโครงการ	(1,000 บาท X 11 ห้อง X 1 คืน)	11,000 บาท	
3) ค่าอาหารกลางวัน	(200 บาท X 4 มื้อ X 14 คน)	11,200 บาท	
4) ค่าอาหารว่างและเครื่องดื่ม	(50 บาท X 4 มื้อ X 14 คน)	2,800 บาท	
5) ค่าทำงานนอกเวลาราชการ	(300 บาท X 2วัน X 3 คน) (420 บาท X 2วัน X 10 คน)	1,800 บาท 8,400 บาท	
6) ค่าวัสดุในการประชุม		6,000 บาท	
7) ค่าถ่ายเอกสารในการประชุม		1,000 บาท	
8) ค่าถ่ายเอกสารและเข้าเล่ม		2,000 บาท	
รวมทั้งสิ้น (ห้าหมื่นหนึ่งพันสี่ร้อยบาทถ้วน)		**51,400 บาท**	

หมายเหตุ อนุมัติเฉลี่ยถัวจ่ายทุกรายการ

www.ivene4.ac.th

IVENE4

สถาบันฯ อ. 4

Institute of Vocational Education
Northeastern Region 4
ivene4

สถาบันการอาชีวศึกษาภาคตะวันออกเฉียงเหนือ 4

สำนักงานคณะกรรมการการอาชีวศึกษา

กระทรวงศึกษาธิการ

งานอาชีวศึกษาบัณฑิต 045-210691 ต่อ 117
ที่อยู่ 632 ถ.วาริน-พิบูล ต.บุ่งไหม อ.วารินชำราบ
จ.อุบลราชธานี 34190

www.ivene4.ac.th

สถาบันการอาชีวศึกษาภาคตะวันออกเฉียงเหนือ 4 อุบลราชธานี ศรีสะเกษ อำนาจเจริญ ยโสธร