



รายงานสรุปผลการดำเนินงาน

**โครงการจัดทำคู่มือนักศึกษา
ระดับปริญญาตรี หลักสูตรเทคโนโลยีบัณฑิต
ประจำปีการศึกษา ๒๕๖๓**



**สถาบันการอาชีวศึกษาภาคตะวันออกเฉียงเหนือ ๔
สังกัดสำนักงานคณะกรรมการการอาชีวศึกษา
กระทรวงศึกษาธิการ**

คำนำ

สรุปผลการดำเนินงานโครงการ ฉบับนี้จัดทำขึ้นเพื่อรายงานผลการดำเนินโครงการจัดทำคู่มือ
นักศึกษา ระดับปริญญาตรี หลักสูตรเทคโนโลยีบัณฑิต ประจำปีการศึกษา ๒๕๖๓ เพื่อให้นักศึกษาได้รับทราบข้อมูล
เกี่ยวกับสถานศึกษา การจัดการเรียนการสอนแต่ละสาขาวิชา การวัดผลประเมินผล ระเบียบวินัย กิจกรรมและ
สวัสดิการต่างๆ ซึ่งจะเป็ประโยชน์สำหรันักศึกษาใหม่ ได้ใช้เป็นแนวทางในการปฏิบัติตนได้อย่างถูกต้องตลอดจน
สำเร็จการศึกษา นั้น

คณะผู้ประเมินขอขอบคุณบุคลากรที่เกี่ยวข้องกับการดำเนินโครงการทุกท่าน ที่ให้ความร่วมมือใน
การดำเนินงานตามโครงการและรายงานผลการดำเนินงานโครงการ ทำให้การดำเนินงานบรรลุผลตามเป้าหมายที่
กำหนดเป็นอย่างดี

คณะกรรมการดำเนินงาน
สถาบันการอาชีวศึกษาภาคตะวันออกเฉียงเหนือ ๔

สารบัญ

หน้า

คำนำ

สารบัญ

สรุปรายงานผลการประเมินโครงการ/กิจกรรม

๑. ชื่อโครงการ	๑
๒. หลักการและเหตุผล	๑
๓. วัตถุประสงค์	๑
๔. ผู้รับผิดชอบโครงการ	๑
๕. การดำเนินการ	๑
๖. งบประมาณ	๑
๗. ผู้เข้าร่วมโครงการ	๑
๘. ขั้นตอนและผลการดำเนินการตามโครงการ	๒
๙. ผลการประเมินโครงการ / กิจกรรม	๒
๑๐. จุดแข็งของโครงการ	๓
๑๑. จุดอ่อน/ปัญหา/อุปสรรคของโครงการ	๓

ภาคผนวก

- แบบสอบถาม
- ภาพประกอบเล่มคู่มือนักศึกษา
- บันทึกข้อความขออนุมัติโครงการ
- คำสั่งแต่งตั้งคณะกรรมการดำเนินงานโครงการ
- เอกสารประกอบ

สรุปรายงานผลการประเมินโครงการ

๑. ชื่อโครงการ

โครงการจัดทำคู่มือนักศึกษา ระดับปริญญาตรี หลักสูตรเทคโนโลยีบัณฑิต ประจำปีการศึกษา ๒๕๖๓

๒. หลักการและเหตุผล

ตามที่ สถานศึกษาในสังกัดสถาบันการอาชีวศึกษาภาคตะวันออกเฉียงเหนือ ๔ ได้เปิดสอนตามหลักสูตรเทคโนโลยีบัณฑิต ตั้งแต่ปีการศึกษา ๒๕๕๖ จำนวน ๗ สาขาวิชา ได้แก่ สาขาวิชาเทคโนโลยียานยนต์ สาขาวิชาเทคโนโลยีอิเล็กทรอนิกส์ สาขาวิชาเทคโนโลยีไฟฟ้า สาขาวิชาเทคโนโลยีก่อสร้าง สาขาวิชาการบัญชี สาขาวิชาคอมพิวเตอร์ธุรกิจและสาขาวิชาการตลาด เป็นต้นมานั้น และในปีการศึกษา ๒๕๖๓ สถานศึกษาในสถาบันการอาชีวศึกษาภาคตะวันออกเฉียงเหนือ ๔ ได้เปิดรับสมัครนักศึกษาหลักสูตรเทคโนโลยีบัณฑิต(ทล.บ.) รุ่นที่ ๘ อีกทั้งได้รับการอนุมัติให้ขยายการเปิดการเรียนการสอนในสาขาวิชาต่างๆ นั้น

ทั้งนี้ เพื่อให้ให้นักศึกษาได้รับทราบข้อมูลเกี่ยวกับสถานศึกษา การจัดการเรียนการสอนแต่ละสาขาวิชา การวัดผลประเมินผล ระเบียบวินัย กิจกรรมและสวัสดิการต่างๆ ซึ่งจะเป็นประโยชน์สำหรับนักศึกษาใหม่ ได้ใช้เป็นแนวทางในการปฏิบัติตนได้อย่างถูกต้องตลอดจนสำเร็จการศึกษา

๓. วัตถุประสงค์

- ๓.๑ เพื่อให้ให้นักศึกษาใหม่ได้ทราบข้อมูลต่างๆ ที่เป็นประโยชน์ต่อตนเอง
- ๓.๒ เพื่อให้ให้นักศึกษาใหม่ได้ทราบข้อมูลเบื้องต้นเกี่ยวกับสถานศึกษาและสถาบัน
- ๓.๓ เพื่อให้ให้นักศึกษาใหม่ได้ปฏิบัติตนให้ถูกต้องตามระเบียบกระทรวงศึกษาธิการ และตามระเบียบ ของสถาบัน

๔. ผู้รับผิดชอบโครงการ

ฝ่ายทะเบียนและประเมินผล งานอาชีวศึกษาบัณฑิต สถาบันการอาชีวศึกษาภาคตะวันออกเฉียงเหนือ ๔

๕. การดำเนินการ

ระหว่าง กรกฎาคม - สิงหาคม ๒๕๖๓

๖. งบประมาณ

เบิกจ่ายงบประมาณ สถาบันการอาชีวศึกษาภาคตะวันออกเฉียงเหนือ ๔ จำนวนเงิน ๓๗,๕๐๐ บาท

๗. ผู้เข้าร่วมโครงการ

๗.๑ ตัวชี้วัดเชิงปริมาณ

๑. นักศึกษาใหม่ จำนวน ๙๐ คน

๗.๒ เชิงคุณภาพ

๑. เพื่อให้นักศึกษาใหม่ได้ปฏิบัติตนให้ถูกต้องตามระเบียบกระทรวงศึกษาธิการ และตามระเบียบ ของสถาบัน

๘. ขั้นตอนและผลการดำเนินงานตามโครงการ

ขั้นตอน	ผลการดำเนินงาน
- จัดทำคู่มือนักศึกษา	- นักศึกษาใหม่ได้ปฏิบัติตนให้ถูกต้องตามระเบียบกระทรวงศึกษาธิการ และตามระเบียบ ของสถาบัน

๙. ผลการประเมินโครงการ / กิจกรรม

ผลการวิเคราะห์ข้อมูลจากการจัดดำเนินโครงการจัดทำคู่มือนักศึกษา ระดับปริญญาตรี หลักสูตรเทคโนโลยีบัณฑิต ประจำปีการศึกษา ๒๕๖๓ โดยการดำเนินการสอบถามความพึงพอใจต่อการดำเนินงานการให้บริการด้านต่างๆ จึงนำข้อมูลจากการสอบถามมาวิเคราะห์ และแปลผลสำรวจความพึงพอใจต่อโครงการ ดังต่อไปนี้

ตอนที่ ๑ สถานภาพทั่วไป

ตอนที่ ๒ ระดับความพึงพอใจ

ตอนที่ ๓ ข้อเสนอแนะอื่นๆ

ตอนที่ ๑ สถานภาพทั่วไปของผู้ตอบแบบสอบถาม

ตารางที่ ๑.๑ จำนวนร้อยละจำแนกตามเพศ ของผู้ตอบแบบสอบถาม

เพศ	จำนวน (คน)	ร้อยละ
๑. ชาย	๕๕	๖๑.๑๑
๒. หญิง	๓๕	๓๘.๘๙
รวม	๙๐	๑๐๐.๐๐

กราฟแสดงจำนวนผู้ตอบแบบสอบถามตาม : เพศ



ตารางที่ ๑.๒ จำนวนร้อยละจำแนกตามช่วงอายุของผู้ตอบแบบสอบถาม

อายุ	จำนวน (คน)	ร้อยละ
๑. ๒๐ - ๓๐	๙๐	๑๐๐.๐๐
๒. ๓๑ - ๔๐	๐	๐.๐๐
๓. ๔๑ - ๕๐	๐	๐.๐๐
๔. ๕๑ ปีขึ้นไป	๐	๐.๐๐
รวม	๙๐	๑๐๐.๐๐

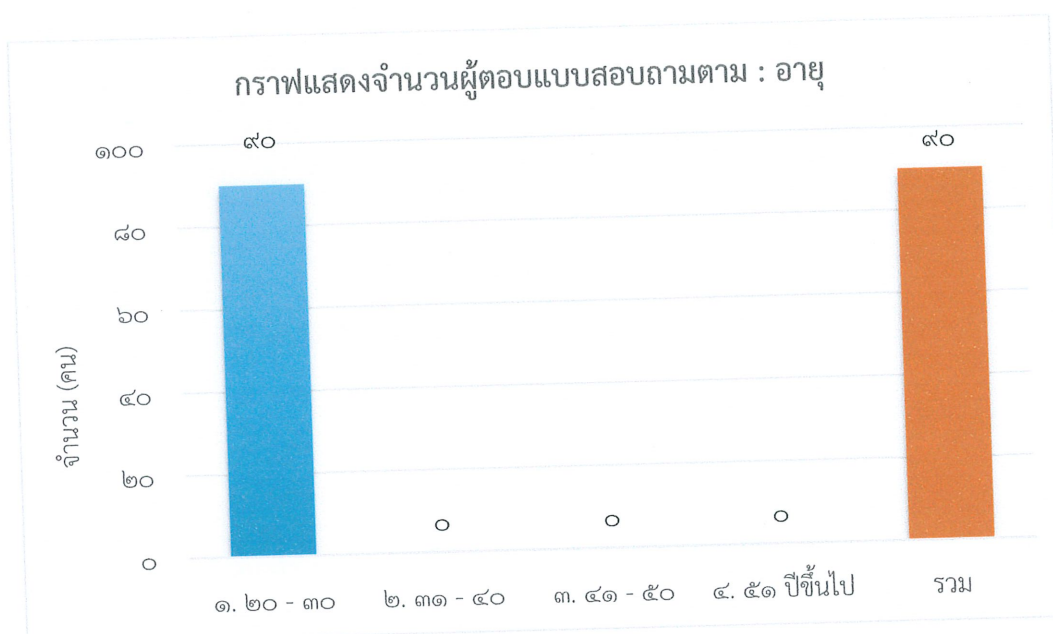

ตารางที่ ๑.๓ จำนวนร้อยละจำแนกตามระดับการศึกษา ของผู้ตอบแบบสอบถาม

ระดับการศึกษา	จำนวน (คน)	ร้อยละ
๑. ต่ำกว่าปริญญาตรี	๙๐	๑๐๐.๐๐
๒. ปริญญาตรี	๐	๐.๐๐
๓. ปริญญาโท	๐	๐.๐๐
รวม	๙๐	๑๐๐.๐๐

กราฟแสดงจำนวนผู้ตอบแบบสอบถามตาม : ระดับการศึกษา

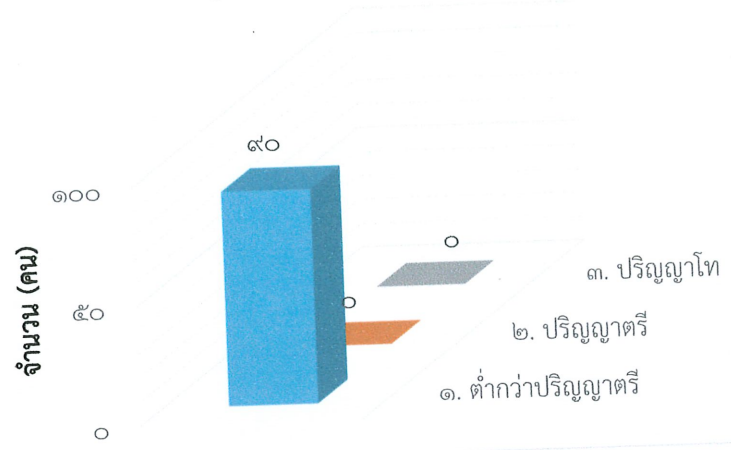

ตารางที่ ๑.๔ จำนวนร้อยละจำแนกตามตำแหน่ง ของผู้ตอบแบบสอบถาม

ตำแหน่ง	จำนวน (คน)	ร้อยละ
๑. คณะผู้บริหาร	๐	๐.๐๐
๒. ข้าราชการครู/พนักงานราชการครู	๐	๐.๐๐
๓. นักศึกษา	๙๐	๑๐๐.๐๐
รวม	๙๐	๑๐๐.๐๐

กราฟแสดงจำนวนผู้ตอบแบบสอบถามตาม : ตำแหน่ง

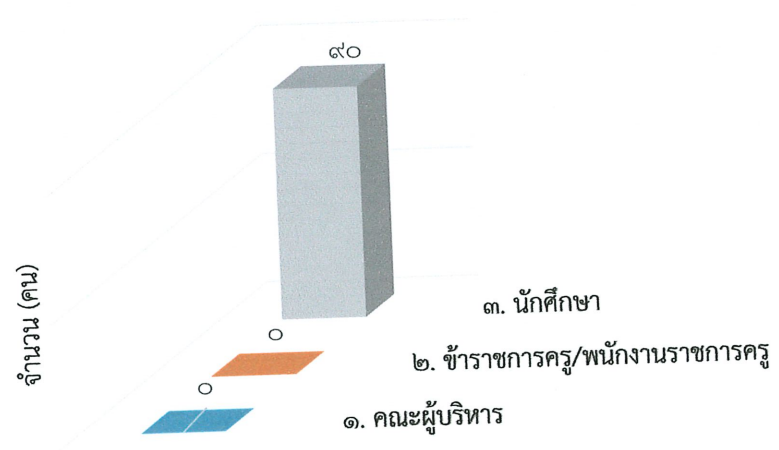

ตารางที่ ๑.๕ จำนวนร้อยละจำแนกตามสถานศึกษา ของผู้ตอบแบบสอบถาม

สถานศึกษา	จำนวน (คน)	ร้อยละ
๑. วิทยาลัยเทคนิคอุบลราชธานี	๒๐	๒๒.๒๒
๒. วิทยาลัยอาชีวศึกษาอุบลราชธานี	๒๐	๒๒.๒๒
๓. วิทยาลัยเทคนิคเดชอุดม	๐	๐.๐๐
๔. วิทยาลัยเทคนิคศรีสะเกษ	๒๐	๒๒.๒๒
๕. วิทยาลัยการอาชีพศรีสะเกษ	๑๐	๑๑.๑๑
๖. วิทยาลัยเทคนิคยโสธร	๒๐	๒๒.๒๒
๗. วิทยาลัยเทคนิคอำนาจเจริญ	๐	๐.๐๐
๘. อื่นๆ	๐	๐.๐๐
รวม	๙๐	๑๐๐.๐๐

กราฟแสดงจำนวนผู้ตอบแบบสอบถามตาม : สถานศึกษา

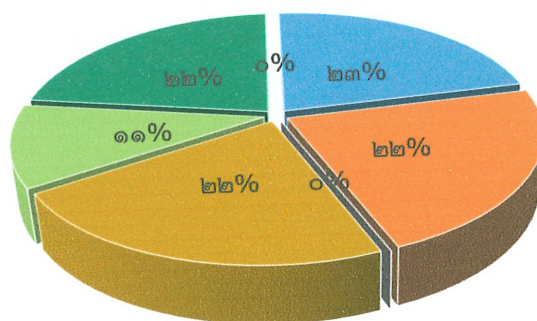

- ๑. วิทยาลัยเทคนิคอุบลราชธานี
- ๒. วิทยาลัยอาชีวศึกษาอุบลราชธานี
- ๓. วิทยาลัยเทคนิคเดชอุดม
- ๔. วิทยาลัยเทคนิคศรีสะเกษ
- ๕. วิทยาลัยการอาชีพศรีสะเกษ
- ๖. วิทยาลัยเทคนิคยโสธร
- ๗. วิทยาลัยเทคนิคอำนาจเจริญ
- ๘. อื่นๆ

จากตาราง พบว่า ผู้ตอบแบบสอบถาม จำนวน ๙๐ คน ส่วนใหญ่เป็นเพศชาย จำนวน ๕๕ คน คิดเป็นร้อยละ ๖๑.๑๑ มีอายุอยู่ในช่วงระหว่าง ๒๐ - ๓๐ จำนวน ๙๐ คน คิดเป็นร้อยละ ๑๐๐.๐๐ การศึกษาในต่ำกว่าระดับปริญญาตรี จำนวน ๙๐ คน คิดเป็นร้อยละ ๑๐๐.๐๐ เป็นนักศึกษา จำนวน ๙๐ คน คิดเป็นร้อยละ ๑๐๐.๐๐ โดยส่วนใหญ่มาจากวิทยาลัยเทคนิคอุบลราชธานี วิทยาลัยอาชีวศึกษาอุบลราชธานี วิทยาลัยเทคนิคศรีสะเกษ และวิทยาลัยเทคนิคยโสธร จำนวนวิทยาลัยละ ๒๐ คน คิดเป็นร้อยละ ๒๒.๒๒ ส่วนน้อยมาจากวิทยาลัยการอาชีพศรีสะเกษ จำนวน ๑๐ คน ร้อยละ ๑๑.๑๑ จากจำนวนผู้ตอบแบบสอบถามทั้งหมด

ตอนที่ ๒ ระดับความพึงพอใจ/ความรู้ ความเข้าใจ/การนำไปใช้ ของผู้ตอบแบบสอบถามต่อโครงการ

การวิเคราะห์ข้อมูลความพึงพอใจของผู้ตอบแบบสอบถามต่อโครงการจัดทำคู่มือนักศึกษา ระดับปริญญาตรี หลักสูตรเทคโนโลยีบัณฑิต ประจำปีการศึกษา ๒๕๖๓ ปรากฏผลดังตารางที่ ๒ เกณฑ์ที่ใช้ในการวิเคราะห์ระดับความพึงพอใจ และแปลผลข้อมูลดังนี้

ค่าเฉลี่ย ตั้งแต่ ๔.๕๐ - ๕.๐๐ หมายถึง	มีความพึงพอใจในระดับมากที่สุด
ค่าเฉลี่ย ตั้งแต่ ๓.๕๐ - ๔.๔๙ หมายถึง	มีความพึงพอใจในระดับมาก
ค่าเฉลี่ย ตั้งแต่ ๒.๕๐ - ๓.๔๙ หมายถึง	มีความพึงพอใจในระดับปานกลาง
ค่าเฉลี่ย ตั้งแต่ ๑.๕๐ - ๒.๔๙ หมายถึง	มีความพึงพอใจในระดับน้อย
ค่าเฉลี่ย ตั้งแต่ ๑.๐๐ - ๑.๔๙ หมายถึง	มีความพึงพอใจในระดับน้อยที่สุด

ตารางที่ ๒ แสดงค่าเฉลี่ย และส่วนเบี่ยงเบนมาตรฐาน ความพึงพอใจของผู้ตอบแบบสอบถามโดยรวมและรายด้าน รายการ

รายการประเมิน	ค่าเฉลี่ย (Arithmetic Mean)	ค่าเบี่ยงเบนมาตรฐาน (S.D)	ระดับความพึงพอใจ
๑. รูปแบบคู่มือน่าสนใจ น่าอ่าน	๔.๙๐	๐.๓๐๐	มากที่สุด
๒. เนื้อหาของคู่มืออ่านแล้วเข้าใจง่าย	๔.๗๘	๐.๔๑๖	มากที่สุด
๓. เนื้อหาของคู่มือมีความทันสมัยทันต่อเหตุการณ์	๔.๕๐	๐.๘๙๘	มากที่สุด
๔. เนื้อหาของคู่มือตรงต่อความต้องการของท่าน	๔.๗๒	๐.๕๕๘	มากที่สุด
๕. ความรู้จากคู่มือ จะสามารถนำไปใช้ประโยชน์ในการปฏิบัติงานได้	๔.๗๘	๐.๕๓๓	มากที่สุด
๖. ความพึงพอใจโดยรวม	๔.๗๘	๐.๔๑๖	มากที่สุด
รวม	๔.๗๔	๐.๑๘๙	มากที่สุด

จากตารางพบว่า ผู้ตอบแบบสอบถามมีความพึงพอใจการดำเนินโครงการจัดทำคู่มือนักศึกษา ระดับปริญญาตรี หลักสูตรเทคโนโลยีบัณฑิต ประจำปีการศึกษา ๒๕๖๓ โดยรวมอยู่ในระดับมากที่สุด ($\bar{X} = ๔.๗๔$)

กราฟแสดงความพึงพอใจของผู้ตอบแบบสอบถาม

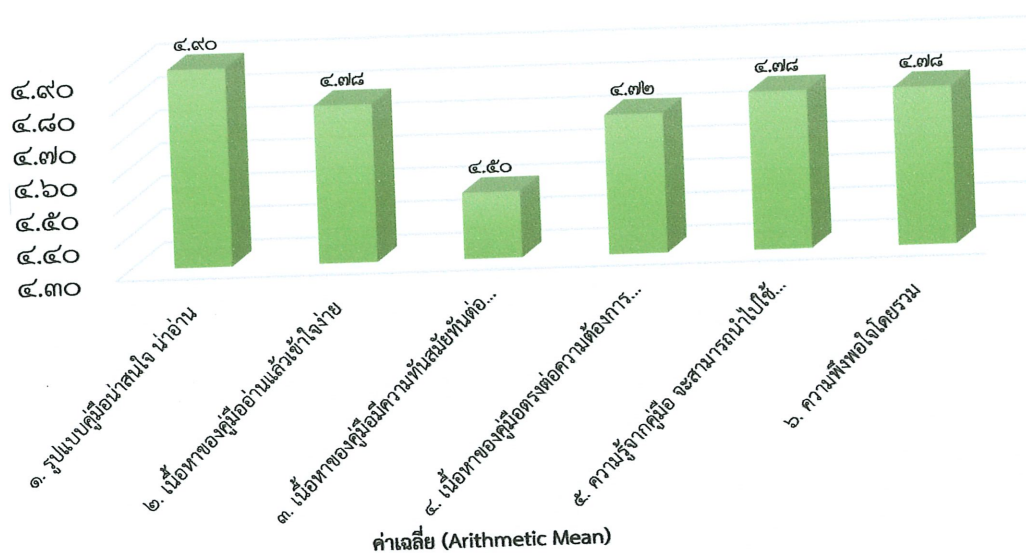

สรุปผลโครงการเพื่อสร้างมาตรฐานการประกันคุณภาพ

การวิเคราะห์ข้อมูลความพึงพอใจของผู้ตอบแบบสอบถามต่อโครงการจัดทำคู่มือนักศึกษา ระดับปริญญาตรี หลักสูตรเทคโนโลยีบัณฑิต ประจำปีการศึกษา ๒๕๖๓ ปรากฏผลดังตารางที่ ๒

เกณฑ์ที่ใช้ในการวิเคราะห์ระดับความพึงพอใจ และแปลผลข้อมูลดังนี้

ค่าเฉลี่ย ตั้งแต่ ๔.๕๐ - ๕.๐๐	หมายถึง มีความพึงพอใจในระดับมากที่สุด
ค่าเฉลี่ย ตั้งแต่ ๓.๕๐ - ๔.๔๙	หมายถึง มีความพึงพอใจในระดับมาก
ค่าเฉลี่ย ตั้งแต่ ๒.๕๐ - ๓.๔๙	หมายถึง มีความพึงพอใจในระดับปานกลาง
ค่าเฉลี่ย ตั้งแต่ ๑.๕๐ - ๒.๔๙	หมายถึง มีความพึงพอใจในระดับน้อย
ค่าเฉลี่ย ตั้งแต่ ๑.๐๐ - ๑.๔๙	หมายถึง มีความพึงพอใจในระดับน้อยที่สุด

สรุปผล

จากตาราง พบว่า ผู้ตอบแบบสอบถาม จำนวน ๙๐ คน ส่วนใหญ่เป็นเพศชาย จำนวน ๕๕ คน คิดเป็นร้อยละ ๖๑.๑๑ มีอายุอยู่ในช่วงระหว่าง ๒๐ - ๓๐ จำนวน ๙๐ คน คิดเป็นร้อยละ ๑๐๐.๐๐ การศึกษาในต่ำกว่าระดับปริญญาตรี จำนวน ๙๐ คน คิดเป็นร้อยละ ๑๐๐.๐๐ เป็นนักศึกษา จำนวน ๙๐ คน คิดเป็นร้อยละ ๑๐๐.๐๐ โดยส่วนใหญ่มาจากวิทยาลัยเทคนิคอุบลราชธานี วิทยาลัยอาชีวศึกษาอุบลราชธานี วิทยาลัยเทคนิคศรีสะเกษ และวิทยาลัยเทคนิคยโสธร จำนวนวิทยาลัยละ ๒๐ คน คิดเป็นร้อยละ ๒๒.๒๒ ส่วนน้อยมาจากวิทยาลัยการอาชีพศรีสะเกษ จำนวน ๑๐ คน ร้อยละ ๑๑.๑๑ จากจำนวนผู้ตอบแบบสอบถามทั้งหมด โดยผู้ตอบแบบสอบถามมีความพึงพอใจการดำเนินโครงการจัดทำคู่มือนักศึกษา ระดับปริญญาตรี หลักสูตรเทคโนโลยีบัณฑิต ประจำปีการศึกษา ๒๕๖๓ โดยรวมอยู่ในระดับมากที่สุด ($\bar{X} = ๔.๗๔$)

อภิปรายผล

จากการนำข้อมูลการสอบถามความพึงพอใจต่อโครงการจัดทำคู่มือนักศึกษา ระดับปริญญาตรี หลักสูตรเทคโนโลยีบัณฑิต ประจำปีการศึกษา ๒๕๖๓ ในด้านต่างๆ โดยรวมอยู่ในระดับมากที่สุด

ตอนที่ ๓ ข้อคิดเห็นและข้อเสนอแนะอื่นๆ เพื่อประโยชน์ในการจัดโครงการต่อไป
ควรปรับสี คู่มือจะได้นำสนใจยิ่งขึ้น

๑๐. จุดแข็งของโครงการ

-

๑๑. จุดอ่อน /ปัญหา อุปสรรค ของโครงการ

-

ภาคผนวก

**แบบสอบถามความพึงพอใจการจัดทำคู่มือนักศึกษา ระดับปริญญาตรี หลักสูตรเทคโนโลยีบัณฑิต
ประจำปีการศึกษา ๒๕๖๓**

แบบสอบถามฉบับนี้ จัดทำขึ้นเพื่อประเมินผลการดำเนินโครงการฯ ซึ่งจะได้ นำผลการวิเคราะห์ข้อมูลไปใช้ในการปรับปรุงแก้ไข ในการจัดประชุมครั้งต่อไป

คำชี้แจง กรุณาแสดงความคิดเห็นของท่าน โดยทำเครื่องหมาย ✓ ลงในช่องที่ท่านพึงพอใจมากที่สุด

ตอนที่ ๑ สถานภาพทั่วไปของผู้ตอบแบบสอบถาม

- | | | | | |
|------------------|--|--|---|--------------------------------------|
| ๑. เพศ | <input type="checkbox"/> ชาย | <input type="checkbox"/> หญิง | | |
| ๒. อายุ | <input type="checkbox"/> ๒๐ - ๓๐ ปี | <input type="checkbox"/> ๓๑ - ๔๐ ปี | <input type="checkbox"/> ๔๑ - ๕๐ ปี | <input type="checkbox"/> ๕๑ ปีขึ้นไป |
| ๓. ระดับการศึกษา | <input type="checkbox"/> ต่ำกว่าปริญญาตรี | <input type="checkbox"/> ปริญญาตรี | <input type="checkbox"/> ปริญญาโท | <input type="checkbox"/> ปริญญาเอก |
| ๔. ตำแหน่ง | <input type="checkbox"/> คณะผู้บริหาร | <input type="checkbox"/> ข้าราชการครู | <input type="checkbox"/> ครูพิเศษ/อัตราจ้าง | |
| | <input type="checkbox"/> เจ้าหน้าที่ | <input type="checkbox"/> นักศึกษา | <input type="checkbox"/> อื่นๆ..... | |
| ๕. สถานศึกษา | <input type="checkbox"/> วิทยาลัยเทคนิคอุบลราชธานี | <input type="checkbox"/> วิทยาลัยอาชีวศึกษาอุบลราชธานี | <input type="checkbox"/> วิทยาลัยเทคนิคศรีสะเกษ | |
| | <input type="checkbox"/> วิทยาลัยเทคนิคเดชอุดม | <input type="checkbox"/> วิทยาลัยการอาชีพศรีสะเกษ | <input type="checkbox"/> วิทยาลัยเทคนิคยโสธร | |
| | <input type="checkbox"/> วิทยาลัยการอาชีพศรีสะเกษ | <input type="checkbox"/> วิทยาลัยเทคนิคอำนาจเจริญ | <input type="checkbox"/> อื่นๆ..... | |

ตอนที่ ๒ ข้อมูลความคิดเห็นของผู้ตอบแบบสอบถาม

รายการประเมิน	ระดับความพึงพอใจ				
	มากที่สุด	มาก	ปานกลาง	น้อย	น้อยที่สุด
๑. รูปแบบคู่มือน่าสนใจ น่าอ่าน					
๒. เนื้อหาของคู่มืออ่านแล้วเข้าใจง่าย					
๓. เนื้อหาของคู่มือมีความทันสมัยทันต่อเหตุการณ์					
๔. เนื้อหาของคู่มือตรงต่อความต้องการของท่าน					
๕. ความรู้จากคู่มือ จะสามารถนำไปใช้ประโยชน์ในการปฏิบัติงานได้					
๖. ความพึงพอใจโดยรวม					

ตอนที่ ๓ ข้อคิดเห็นและข้อเสนอแนะอื่นๆ เพื่อประโยชน์ในการจัดครั้งต่อไป

.....

.....

.....

ขอขอบคุณ จากคณะกรรมการฝ่ายประเมินผล



สถาบันการอาชีวศึกษาภาคตะวันออกเฉียงเหนือ 4
Institute of Vocational Education : Northeastern Region 4

คู่มือ การรับสมัครนักศึกษา ระดับปริญญาตรี

สายเทคโนโลยีหรือสายปฏิบัติการ
หลักสูตรเทคโนโลยีบัณฑิต

ปีการศึกษา
2563



งานอาชีวศึกษามณฑล 045-210691 ต่อ 117
ที่อยู่ 632 ต.วาริน-พิบูล ต.บึงใหม่ อ.วารินชำราบ
จ.อุบลราชธานี 34190



www.ivene4.ac.th

สถาบันการอาชีวศึกษาภาคตะวันออกเฉียงเหนือ 4 อุบลราชธานี ศรีสะเกษ อำนาจเจริญ บุรีรัมย์

Download
ไฟล์คู่มือการรับสมัคร



งานอาชีวศึกษามัธยมศึกษา 045-210691 ต่อ 117
ที่อยู่ 632 ถ.วาริน-พิบูล ต.บึงใหม่ อ.วารินชำราบ
จ.อุบลราชธานี 34190



www.ivene4.ac.th





บันทึกข้อความ

เลขที่: 1069
 วันที่: 20 ก.ค. 63
 เวลา: 13.30

ส่วนที่ราชการ สถาบันการอาชีวศึกษาภาคตะวันออกเฉียงเหนือ ๔
 ที่ วันที่ ๒๐ กรกฎาคม ๒๕๖๓

เรื่อง ขออนุญาตดำเนินโครงการ

เรียน ผู้อำนวยการสถาบันการอาชีวศึกษาภาคตะวันออกเฉียงเหนือ ๔

ด้วย สถาบันการอาชีวศึกษาภาคตะวันออกเฉียงเหนือ ๔ กำหนดโครงการจัดทำคู่มือ
 นักศึกษา ระดับปริญญาตรี หลักสูตรเทคโนโลยีบัณฑิต ประจำปีการศึกษา ๒๕๖๓ เพื่อให้นักศึกษาได้รับ
 ทราบข้อมูลเกี่ยวกับสถานศึกษา การจัดการเรียนการสอนแต่ละสาขาวิชา การวัดผลประเมินผล ระเบียบ
 วินัย กิจกรรมและสวัสดิการต่างๆ ซึ่งจะเป็นประโยชน์สำหรับนักศึกษาใหม่ ได้ใช้เป็นแนวทางในการปฏิบัติ
 ตนได้อย่างถูกต้องตลอดจนสำเร็จการศึกษา

เพื่อให้การดำเนินงานเป็นไปด้วยความเรียบร้อย จึงขออนุญาตดำเนิน “โครงการจัดทำคู่มือ
 นักศึกษา ระดับปริญญาตรี หลักสูตรเทคโนโลยีบัณฑิต ประจำปีการศึกษา ๒๕๖๓ ” ระยะเวลาในการ
 ดำเนินการ เดือนกรกฎาคม - สิงหาคม ๒๕๖๓

จึงเรียนมาเพื่อโปรดพิจารณาอนุญาต

(นางสาวนันทนา ช้อจริง)
 เจ้าหน้าที่อาชีวศึกษาบัณฑิต

~~ส่วนที่ราชการ สถาบันการอาชีวศึกษาภาคตะวันออกเฉียงเหนือ ๔~~

๒๐ ก.ค. ๖๓

๒๐ ก.ค. ๖๓

๒๐ ก.ค. ๖๓

รายละเอียดโครงการ
ประจำปีงบประมาณ พ.ศ.๒๕๖๓
สถาบันการอาชีวศึกษาภาคตะวันออกเฉียงเหนือ ๔

๑. ชื่อโครงการ โครงการจัดทำคู่มือนักศึกษา ระดับปริญญาตรี หลักสูตรเทคโนโลยีบัณฑิต
ประจำปีการศึกษา ๒๕๖๓
๒. ลักษณะโครงการ : โครงการตาม พ.ร.บ.งบประมาณ โครงการตามภาระงานประจำ
 โครงการพิเศษ (ไม่ใช้งบประมาณ) โครงการฝ่าย
 โครงการใหม่ โครงการต่อเนื่อง
๓. ความสอดคล้องกับยุทธศาสตร์
- ๓.๑ ยุทธศาสตร์สำนักงานคณะกรรมการการอาชีวศึกษา
ยุทธศาสตร์ที่ ๒ การผลิตและพัฒนากำลังคนด้านการอาชีวศึกษาเพื่อสร้างขีดความสามารถในการ
แข่งขันของประเทศ
กลยุทธ์ที่ ๑ ผลิตและพัฒนากำลังคนอาชีวศึกษาให้มีสมรรถนะในสาขาที่ตรงตามความต้องการ
ของภาคผู้ใช้ และการพัฒนาเศรษฐกิจ สังคมของประเทศ
- ๓.๒ สถาบันการอาชีวศึกษาภาคตะวันออกเฉียงเหนือ ๔
ยุทธศาสตร์ที่ ๑ ยกกระดับปริมาณและคุณภาพและมาตรฐานผู้เรียน สอดคล้องความต้องการ ของ
ประเทศ
กลยุทธ์ที่ ๑ สร้างพัฒนาหลักสูตรและกระบวนการจัดการเรียนการสอน
๒. พัฒนาศักยภาพครูและบุคลากรการอาชีวศึกษา
๓. พัฒนาคุณภาพและสมรรถนะผู้เรียน
๔. หลักการและเหตุผล
ตามที่ สถานศึกษาในสังกัดสถาบันการอาชีวศึกษาภาคตะวันออกเฉียงเหนือ ๔ ได้เปิดสอนตาม
หลักสูตรเทคโนโลยีบัณฑิต ตั้งแต่ปีการศึกษา ๒๕๕๖ จำนวน ๗ สาขาวิชา ได้แก่ สาขาวิชาเทคโนโลยียานยนต์
สาขาวิชาเทคโนโลยีอิเล็กทรอนิกส์ สาขาวิชาเทคโนโลยีไฟฟ้า สาขาวิชาเทคโนโลยีก่อสร้าง สาขาวิชาการ
บัญชี สาขาวิชาคอมพิวเตอร์ธุรกิจและสาขาวิชาการตลาด เป็นต้นมานั้น และในปีการศึกษา ๒๕๖๓
สถานศึกษาในสถาบันการอาชีวศึกษาภาคตะวันออกเฉียงเหนือ ๔ ได้เปิดรับสมัครนักศึกษาหลักสูตร
เทคโนโลยีบัณฑิต(ทล.บ.) รุ่นที่ ๘ อีกทั้งได้รับการอนุมัติให้ขยายการเปิดการเรียนการสอนในสาขาวิชาต่างๆ
นั้น
ทั้งนี้ เพื่อให้นักศึกษาได้รับทราบข้อมูลเกี่ยวกับสถานศึกษา การจัดการเรียนการสอนแต่ละ
สาขาวิชา การวัดผลประเมินผล ระเบียบวินัย กิจกรรมและสวัสดิการต่างๆ ซึ่งจะเป็นประโยชน์สำหรับ
นักศึกษาใหม่ ได้ใช้เป็นแนวทางในการปฏิบัติตนได้อย่างถูกต้องตลอดจนสำเร็จการศึกษา
๕. วัตถุประสงค์
- ๕.๑ เพื่อให้นักศึกษาใหม่ได้ทราบข้อมูลต่างๆ ที่เป็นประโยชน์ต่อตนเอง
๕.๒ เพื่อให้นักศึกษาใหม่ได้ทราบข้อมูลเบื้องต้นเกี่ยวกับสถานศึกษาและสถาบัน
๕.๓ เพื่อให้นักศึกษาใหม่ได้ปฏิบัติตนให้ถูกต้องตามระเบียบกระทรวงศึกษาธิการ และตามระเบียบ
ของสถาบัน

๒. เป้าหมาย

๒.๑ ตัวชี้วัดเชิงปริมาณ

๑. นักศึกษาใหม่ จำนวน ๗๗๐ คน

๒.๒ เชิงคุณภาพ

๑. เพื่อให้ นักศึกษาใหม่ได้ปฏิบัติตนให้ถูกต้องตามระเบียบกระทรวงศึกษาธิการ และตามระเบียบ ของสถาบัน

๓. ผลผลิตของแผนงาน/โครงการ (output)

๓.๑ นักศึกษาได้ทราบข้อมูลสำหรับการเป็นนิสิตใหม่

๓.๒ นักศึกษาได้ทราบข้อมูลเบื้องต้นเกี่ยวกับสถานศึกษาและสถาบัน

๓.๓ นักศึกษาได้ทราบกฎ ระเบียบ ข้อบังคับต่างๆ ในระหว่างที่เข้าศึกษาตลอดจนจบการศึกษา

๔. ผลลัพธ์ของแผนงาน/โครงการ (outcome)

๔.๑ คู่มือนักศึกษา ๔๗๐ เล่ม

๕. ดัชนีชี้วัดความสำเร็จ (KPIs)

ตัวชี้วัด		หน่วยนับ
เชิงปริมาณ	นักศึกษาได้รับคู่มือนักศึกษา	ไม่น้อยกว่าร้อยละ ๙๐
เชิงคุณภาพ	นักศึกษามีความพึงพอใจต่อคู่มือนักศึกษา	ระดับ ดี
เชิงเวลา	กรกฎาคม - สิงหาคม ๒๕๖๓	๓ เดือน
เชิงค่าใช้จ่าย	งบประมาณสถาบันการอาชีวศึกษาภาคตะวันออกเฉียงเหนือ ๔	๗๐,๕๐๐ บาท

๑๐. ระยะเวลาดำเนินโครงการ กรกฎาคม - สิงหาคม ๒๕๖๓

๑๑. วิธีดำเนินการ

กิจกรรมหลัก	วิธีดำเนินการ	ระยะเวลาดำเนินการ	งบประมาณ
จัดทำคู่มือนักศึกษา	๑. เสนอขอดำเนินโครงการและแต่งตั้งคณะกรรมการดำเนินงาน ๒. ได้รับการจัดสรรงบประมาณ ๓. ประชุมมอบหมายภาระงานตามคำสั่ง ๔. ประสานงานสถานศึกษา/ผู้เกี่ยวข้อง/กำหนดรายละเอียดการจัดทำคู่มือนักศึกษา ๕. จัดหา/จัดซื้อวัสดุอุปกรณ์ ๖. แจกคู่มือนักศึกษา ๗. ติดตาม/ประเมินผล ๘. สรุปประเมินผล ๙. รายงานผลการดำเนินงาน	กรกฎาคม - สิงหาคม ๒๕๖๓	๗๐,๕๐๐ บาท

๑๒. วงเงินโครงการ ปีงบประมาณ ๒๕๖๓

จำนวน ๗๐,๕๐๐ บาท (เจ็ดหมื่นห้าร้อยบาทถ้วน)(รายละเอียดค่าใช้จ่ายในเอกสารแนบ)

๑๓. ผลประโยชน์ที่คาดว่าจะได้รับ

๑๓.๑ นักศึกษาได้ทราบกฎ ระเบียบ ข้อบังคับต่างๆ ในระหว่างที่เข้าศึกษาตลอดจนจบการศึกษา

แบบแสดงรายละเอียดตัวคุณค่าใช้จ่ายโครงการ
 ประกอบการจัดทำคำของบประมาณรายจ่ายประจำปีงบประมาณ พ.ศ. ๒๕๖๓
 สถาบันการอาชีวศึกษาภาคตะวันออกเฉียงเหนือ ๔

ชื่อโครงการ : โครงการจัดทำคู่มือนักศึกษา ระดับปริญญาตรี หลักสูตรเทคโนโลยีบัณฑิต
 ประจำปีการศึกษา ๒๕๖๓

ผู้รับผิดชอบโครงการ : งานทะเบียน

ลักษณะโครงการ : โครงการตาม พ.ร.บ.งบประมาณ โครงการตามภาระงานประจำ
 โครงการพิเศษ (ไม่ใช้งบประมาณ) โครงการฝ่าย
 โครงการใหม่ โครงการต่อเนื่อง

วงเงินงบประมาณ : ๗๐,๕๐๐ บาท

(เจ็ดหมื่นห้าร้อยบาทถ้วน)

กิจกรรม / รายละเอียด	ตัวคุณค่าใช้จ่าย	จำนวนเงิน	เหตุผลค่าใช้จ่าย
๑. ค่าวัสดุ	๗๐,๕๐๐ บาท	*จำนวนเงินจาก วม.๕	*(พัสดุกลางจัดซื้อ)
	รวมทั้งสิ้น	๗๐,๕๐๐ บาท	

หมายเหตุ เฉลี่ยถัวจ่ายทุกรายการ



คำสั่งสถาบันการอาชีวศึกษาภาคตะวันออกเฉียงเหนือ ๔

ที่ ๓๘๙/๒๕๖๓

เรื่อง แต่งตั้งคณะกรรมการดำเนินโครงการจัดทำคู่มือนักศึกษา ระดับปริญญาตรี หลักสูตรเทคโนโลยีบัณฑิต ประจำปีการศึกษา ๒๕๖๓

ด้วย งานทะเบียน สถาบันการอาชีวศึกษาภาคตะวันออกเฉียงเหนือ ๔ มีความประสงค์จัดทำคู่มือ นักศึกษา ประจำปีการศึกษา ๒๕๖๓ เพื่อให้นักศึกษาใหม่ที่เข้าศึกษาในปีการศึกษา ๒๕๖๓ ได้รับทราบข้อมูล เกี่ยวกับสถาบัน สถานศึกษา การจัดการเรียนการสอนแต่ละสาขาวิชา การวัดผลประเมินผล ระเบียบวินัย กิจกรรมและสวัสดิการต่างๆ ซึ่งจะเป็นประโยชน์สำหรับนักศึกษาใหม่ได้ใช้เป็นแนวทางในการปฏิบัติตนได้อย่าง ถูกต้องตลอดจนสำเร็จการศึกษา และเพื่อให้การดำเนินงานดังกล่าวเป็นไปด้วยความเรียบร้อย จึงขอแต่งตั้ง คณะกรรมการดำเนินงานฝ่ายต่างๆ ประกอบด้วย

๑. คณะกรรมการที่ปรึกษา ประกอบด้วย

- | | | |
|--------------------------|------------------|---|
| ๑.๑ นายนิยม | ศรีวิเศษ | นายกสภาสถาบันการอาชีวศึกษา
ภาคตะวันออกเฉียงเหนือ ๔ |
| ๑.๒ ว่าที่ ร.ต.เดชา | โพธิ์งาม | กรรมการสถาบันการอาชีวศึกษา
ภาคตะวันออกเฉียงเหนือ ๔ |
| ๑.๓ นายลิขิต | พลเหลา | กรรมการสถาบันการอาชีวศึกษา
ภาคตะวันออกเฉียงเหนือ ๔ |
| ๑.๔ นายสมพร | สีหาวงษ์ | กรรมการสถาบันการอาชีวศึกษา
ภาคตะวันออกเฉียงเหนือ ๔ |
| ๑.๕ นายอดิศักดิ์ | กุลวงศ์ | กรรมการสถาบันการอาชีวศึกษา
ภาคตะวันออกเฉียงเหนือ ๔ |
| ๑.๖ นายอักษรศิลป์ | แก้วมหวางค์ | กรรมการสถาบันการอาชีวศึกษา
ภาคตะวันออกเฉียงเหนือ ๔ |
| ๑.๗ นายอาคม | ศรีพรหม | กรรมการสถาบันการอาชีวศึกษา
ภาคตะวันออกเฉียงเหนือ ๔ |
| ๑.๘ นายธิตวิวัฒน์ | กุลพิชัยจิราวุฒิ | กรรมการสถาบันการอาชีวศึกษา
ภาคตะวันออกเฉียงเหนือ ๔ |
| ๑.๙ ว่าที่ ร.อ.รุ่งสว่าง | บุญหนา | กรรมการสถาบันการอาชีวศึกษา
ภาคตะวันออกเฉียงเหนือ ๔ |

มีหน้าที่ ให้คำปรึกษา ข้อคิดเห็น และข้อเสนอแนะ ในการดำเนินโครงการให้เป็นไปด้วยความเรียบร้อย

๒. คณะกรรมการอำนวยการ ประกอบด้วย

- | | | | |
|-----------------|--------|--|------------------|
| ๒.๑ นายลิขิต | พลเหลา | ผู้อำนวยการสถาบัน
การอาชีวศึกษาภาคตะวันออกเฉียงเหนือ ๔ | ประธานกรรมการ |
| ๒.๒ นายประดิษฐ์ | พาชื่น | รองผู้อำนวยการสถาบัน
การอาชีวศึกษาภาคตะวันออกเฉียงเหนือ ๔ | รองประธานกรรมการ |

๒.๓ นายนิยม...

๒.๓ นายนิยม	แสงวงศ์	ผู้อำนวยการวิทยาลัยเทคนิคอุบลราชธานี	กรรมการ
๒.๔ ดร.พงษ์ศักดิ์พล	ทาแก้ว	ผู้อำนวยการวิทยาลัยอาชีวศึกษาอุบลราชธานี	กรรมการ
๒.๕ นายรุ่งโรจน์	หวังมวงกลาง	ผู้อำนวยการวิทยาลัยเทคนิคเดชอุดม	กรรมการ
๒.๖ ดร.อักษรศิลป์	แก้วมawangค์	ผู้อำนวยการวิทยาลัยเทคนิคศรีสะเกษ	กรรมการ
๒.๗ นายสมปอง	ทองศรี	ผู้อำนวยการวิทยาลัยเทคนิคยโสธร	กรรมการ
๒.๘ นายสำรวย	โพธิ์ไทรย์	ผู้อำนวยการวิทยาลัยเทคนิคอำนาจเจริญ	กรรมการ
๒.๙ นายณัฐวิชัย	ศิริรัชฎานันท์	ผู้อำนวยการวิทยาลัยการอาชีพศรีสะเกษ	กรรมการ
๒.๑๐ นายมนตรี	สุริยพันธ์	รองผู้อำนวยการวิทยาลัยเทคนิคอุบลราชธานี	กรรมการ
๒.๑๑ นายไวพจน์	ศรีธัญ	รองผู้อำนวยการวิทยาลัยเทคนิคอุบลราชธานี	กรรมการ
๒.๑๒ นายทวีศักดิ์	บุตรจันทร์	รองผู้อำนวยการวิทยาลัยเทคนิคอุบลราชธานี	กรรมการ
๒.๑๓ นายสุวิชา	ม่นยืน	รองผู้อำนวยการวิทยาลัยเทคนิคอุบลราชธานี	กรรมการ
๒.๑๔ นางสาวนิจ	สุริยพันธ์	รองผู้อำนวยการวิทยาลัยอาชีวศึกษาอุบลราชธานี	กรรมการ
๒.๑๕ นางสาวธนิดา	วรรณแก้ว	รองผู้อำนวยการวิทยาลัยอาชีวศึกษาอุบลราชธานี	กรรมการ
๒.๑๖ นางเพ็ญใจ	ชัยวงศ์	รองผู้อำนวยการวิทยาลัยอาชีวศึกษาอุบลราชธานี	กรรมการ
๒.๑๗ นายลือชัย	ทาทอง	รองผู้อำนวยการวิทยาลัยอาชีวศึกษาอุบลราชธานี	กรรมการ
๒.๑๘ นางสาวสุดใจ	ภูเทศ	รองผู้อำนวยการวิทยาลัยเทคนิคเดชอุดม	กรรมการ
๒.๑๙ นายสนธิ์	ดาโรจน์	รองผู้อำนวยการวิทยาลัยเทคนิคเดชอุดม	กรรมการ
๒.๒๐ นางสาวทักษิณา	ชมจันทร์	รองผู้อำนวยการวิทยาลัยเทคนิคเดชอุดม	กรรมการ
๒.๒๑ ดร.ธนชน	อินทรจันทร์	รองผู้อำนวยการวิทยาลัยเทคนิคเดชอุดม	กรรมการ
๒.๒๒ นายสำราญ	สีปวน	รองผู้อำนวยการวิทยาลัยเทคนิคศรีสะเกษ	กรรมการ
๒.๒๓ นายสมาน	สมจริง	รองผู้อำนวยการวิทยาลัยเทคนิคศรีสะเกษ	กรรมการ
๒.๒๔ นายวรรณดี	กลมพันธ์	รองผู้อำนวยการวิทยาลัยเทคนิคศรีสะเกษ	กรรมการ
๒.๒๕ นายพยนต์	สีแสน	รองผู้อำนวยการวิทยาลัยเทคนิคศรีสะเกษ	กรรมการ
๒.๒๖ นายพลทวิช	จันทร์โคตร	รองผู้อำนวยการวิทยาลัยเทคนิคยโสธร	กรรมการ
๒.๒๗ นายอานนท์	แสงเพชร	รองผู้อำนวยการวิทยาลัยเทคนิคยโสธร	กรรมการ
๒.๒๘ นายศรารุช	เมืองโคตร	รองผู้อำนวยการวิทยาลัยเทคนิคยโสธร	กรรมการ
๒.๒๙ นายถาวร	ยวระโนภาส	รองผู้อำนวยการวิทยาลัยเทคนิคยโสธร	กรรมการ
๒.๓๐ นางอรทัย	พิตะพันธ์	รองผู้อำนวยการวิทยาลัยเทคนิคอำนาจเจริญ	กรรมการ
๒.๓๑ นายวัฒนา	ศรีสุข	รองผู้อำนวยการวิทยาลัยเทคนิคอำนาจเจริญ	กรรมการ
๒.๓๒ นายโสภา	คล่องดี	รองผู้อำนวยการวิทยาลัยเทคนิคอำนาจเจริญ	กรรมการ
๒.๓๓ นางพิณทิพย์	กมลทิพย์	รองผู้อำนวยการวิทยาลัยการอาชีพศรีสะเกษ	กรรมการ
๒.๓๔ นายสุรยุทธ	ธนสมบัติ	รองผู้อำนวยการวิทยาลัยการอาชีพศรีสะเกษ	กรรมการ
๒.๓๕ นายสายันต์	กุลรัตน์	รองผู้อำนวยการวิทยาลัยการอาชีพศรีสะเกษ	กรรมการ
๒.๓๖ นายจิระวัฒน์	ชวลิต	รองผู้อำนวยการสถาบันการอาชีวศึกษา ภาคตะวันออกเฉียงเหนือ ๔	กรรมการและเลขานุการ
๒.๓๗ นายวินัย	จันทร์เกษม	ผู้ช่วยสถาบันการอาชีวศึกษา ภาคตะวันออกเฉียงเหนือ ๔	กรรมการและผู้ช่วยเลขานุการ

๒.๓๘ นายสุรารักษ์ สุรารีไพ ทำหน้าที่ ผู้อำนวยการศูนย์วิจัยและพัฒนาการอาชีวศึกษา
กรรมการและผู้ช่วยเลขานุการ

๒.๓๙ นายสนธิธิต ดาโรจน์ ทำหน้าที่ ผู้อำนวยการสำนักพัฒนากิจการนักศึกษา
และกิจการพิเศษ กรรมการและผู้ช่วยเลขานุการ

มีหน้าที่ ควบคุม กำกับ ดูแล และแก้ไขปัญหาในการดำเนินโครงการทุกอย่างให้เป็นไปด้วยความเรียบร้อย

๓. คณะกรรมการดำเนินงาน ประกอบด้วย

๓.๑ นายจิระวัฒน์	ชวลิต	รองผู้อำนวยการสถาบันการอาชีวศึกษา	ประธานกรรมการ
		ภาคตะวันออกเฉียงเหนือ ๔	
๓.๒ นายวินัย	จันทร์เกษม	ผู้ช่วยผู้อำนวยการสถาบันการอาชีวศึกษา	รองประธานกรรมการ
		ภาคตะวันออกเฉียงเหนือ ๔	
๓.๓ นางสาวกนกวรรณ	ศรีจันทร์	พนักงานราชการ	กรรมการ
๓.๔ นางสาวนพรัตน์	ศรีชื่น	พนักงานราชการ	กรรมการ
๓.๕ นางสาวธนิดา	อมรศักดิ์	พนักงานราชการ	กรรมการ
๓.๖ นางสาวอ้อย	กาลพัฒน์	พนักงานราชการ	กรรมการ
๓.๗ นายกัมพล	หนูทอง	พนักงานราชการ	กรรมการ
๓.๘ นางสาวยุวดี	สิงสุข	เจ้าหน้าที่ประชาสัมพันธ์	กรรมการ
๓.๙ นางสาวสุภัทสร	มนตรีโพธิ์	เจ้าหน้าที่อาชีวศึกษาบัณฑิต	กรรมการ
๓.๑๐ นายสนธิธิต	ดาโรจน์	ทำหน้าที่ ผู้อำนวยการสำนักพัฒนากิจการนักศึกษา และกิจการพิเศษ	กรรมการและเลขานุการ
๓.๑๑ นายสวัสดิ์	ธงไชย	ทำหน้าที่ หัวหน้างานทะเบียนสถาบัน การอาชีวศึกษาภาคตะวันออกเฉียงเหนือ ๔	กรรมการและเลขานุการ
๓.๑๒ นายพัฒนพงษ์	ธรรมวัติ	พนักงานราชการ	กรรมการและผู้ช่วยเลขานุการ
๓.๑๓ นางสาวนันทนา	ชื่อจริง	เจ้าหน้าที่อาชีวศึกษาบัณฑิต	กรรมการและผู้ช่วยเลขานุการ

มีหน้าที่ ๑. ประชุมวางแผนการดำเนินงาน

๒. จัดเตรียมเอกสารในการจัดทำคู่มือนักศึกษา

๓. รายงานผลการดำเนินงานให้ผู้บังคับบัญชาทราบ

๔. ปฏิบัติหน้าที่อื่นตามที่ได้รับมอบหมาย

๔. คณะกรรมการฝ่ายการเงิน บัญชี และพัสดุ ประกอบด้วย

๔.๑ นายประดิษฐ์	พาชื่น	รองผู้อำนวยการสถาบันการอาชีวศึกษา	ประธานกรรมการ
		ภาคตะวันออกเฉียงเหนือ ๔	
๔.๒ นางสาวอ้อย	กาลพัฒน์	พนักงานราชการ	กรรมการ
๔.๓ นางสาวนพรัตน์	ศรีชื่น	พนักงานราชการ	กรรมการและเลขานุการ
๔.๔ นางสาวกนกวรรณ	ศรีจันทร์	พนักงานราชการ	กรรมการและผู้ช่วยเลขานุการ

มีหน้าที่ ๑. เบิกจ่ายเงิน และพัสดุที่จัดกิจกรรม ตามระเบียบ ให้คำปรึกษา และแก้ปัญหาที่อาจเกิดขึ้น

๒. อำนวยความสะดวกด้วยการเบิกจ่ายเงิน

๕. คณะกรรมการ...

๕. คณะกรรมการฝ่ายประเมินผล ประกอบด้วย

๕.๑ นายสุรวิภา	สุรวิภา	ทำหน้าที่ ผู้อำนวยการศูนย์วิจัยและพัฒนาการอาชีวศึกษา ประธานกรรมการ
๕.๒ นางสาวอ้อย	กมลพัฒน์	พนักงานราชการ กรรมการ
๕.๓ นายพัฒนพงษ์	ธรรมวุฒิ	พนักงานราชการ กรรมการและเลขานุการ
๕.๔ นางสาวนันทนา	ชื่อจริง	เจ้าหน้าที่อาชีวศึกษาบัณฑิต กรรมการและผู้ช่วยเลขานุการ
๕.๕ นางสาวยุวดี	สิ่งสุข	เจ้าหน้าที่ประชาสัมพันธ์ กรรมการและผู้ช่วยเลขานุการ

มีหน้าที่ ๑. จัดทำแบบประเมิน

๒. สัมภาษณ์รวบรวมจากนักศึกษา และผู้เกี่ยวข้องทุกส่วน

๓. สรุปรายงานให้คณะกรรมการดำเนินงานทราบ

ทั้งนี้ ให้คณะกรรมการที่ได้รับการแต่งตั้งและมอบหมายหน้าที่ ได้ปฏิบัติงานอย่างเต็มกำลังความสามารถด้วยความวิริยะ อุตสาหะ เพื่อให้งานบรรลุวัตถุประสงค์และบังเกิดประโยชน์สูงสุดแก่ทางราชการต่อไป

สั่ง ณ วันที่ ๓๐ กรกฎาคม พ.ศ. ๒๕๖๓



(นายจิระวัฒน์ ขวลิต)

รองผู้อำนวยการสถาบันการอาชีวศึกษาภาคตะวันออกเฉียงเหนือ ๔
รักษาราชการแทน ผู้อำนวยการสถาบันการอาชีวศึกษาภาคตะวันออกเฉียงเหนือ ๔

ใบเสนอราคา

ห้างหุ้นส่วนจำกัด วิทยาการพิมพ์ 1973

336-338 ถนนผาแดง (สามแยกกองบิน 21) อำเภอเมือง จังหวัดอุบลราชธานี 34000

โทร.04524-0691, 0-4524-0692 แฟกซ์ 0-4524-0691

วันที่

เรียน สถาบันการอาชีวศึกษาภาคตะวันออกเฉียงเหนือ 4

ทางโรงพิมพ์ขอเสนอราคาแบบพิมพ์ตามรายการข้างล่างนี้

จำนวน	รายการ	ราคาต่อหน่วย	จำนวนเงิน
300 เล่ม	คู่มือ นักศึกษา 2563 ขนาด 18x25.5 ซม. ปก พิมพ์ 4 สี 4 หน้า เนื้อใน พิมพ์ 4 สี 4 หน้า อาร์ตมัน 120 แกรม เนื้อใน พิมพ์ 1 สี 124 หน้า หมึกดำ	125	37,500
		ราคาสินค้า	35,046.73
		ภาษีมูลค่าเพิ่ม 7 %	2,453.27
		รวมราคาทั้งสิ้น	37,500.00

ราคาที่เสนอ รวมภาษีมูลค่าเพิ่ม ไม่รวมภาษีมูลค่าเพิ่ม กำหนดส่งของได้.....วัน

ราคาที่เสนอนี้ใช้ได้.....วัน นับจากวันที่เสนอราคา

ลงชื่อ..... ผู้ที่เสนอราคา
(นายสมชัย ราชวิวงศ์อินทชัย)

หมายเหตุ



สถาบันการอาชีวศึกษาภาคตะวันออกเฉียงเหนือ ๔
๖๓๒ หมู่ ๔ ถนนวาริน-พิบูล ต.บึงใหม่ อ.วารินชำราบ จ.อุบลราชธานี
www.ivene4.ac.th